漢口民國日報

譚延闓書

中華民國郵政特准掛號立券之報紙（電報掛號零六五五六）

地址在漢口歆生路忠信二里第四號（電話 經理部第七百五十八號 編輯部二千九百八十五號）

THE REPUBLICAN DAILYNEWS HANKOW

（第二百卅四號）

今日三張售洋三分

定報價目（郵費在內）▲本國各埠▼每月價洋一元　半年價洋五元六角　全年價洋十一元（注意）匯兌不通處郵票代洋九五折扣郵票一角以上者不收快報每月另加郵費三元三角▲歐美各埠▼每月價洋二元　半年價洋十二元　全年價洋念四元

廣告刊例 登長行三行三天起碼第一日每行五角第四日每行三角第八日每行二角封面評論前加半倍論月每行洋三元登於新聞版內用四號字計算每行一十五字以六行起碼第一日每行洋三元三角五分第二日每行二角五分一概先不收費刊費不登報者恕不照登

本館營業部啓事

本報爲擴大宣傳滿足本埠閱者諸同志要求起見特督促送報工人特別提早將報送奉惟恐尙有不週及時間之宕誤茲規定一種送閱時間調查表務望閱者諸同志於送報時塡明接報時間等項以便敝館攷察送報工人服務之勤怠或遺漏而圖滿足閱者諸同志之雅意　敬希公鑒

中央銀行漢口分行廣告

本行爲中華民國中央政府所設立資本金收足一千萬元受有發行兌換劵及代理金庫之特權並經營銀行一切業務

一匯兌　匯款敏捷手續簡便匯費克己通匯地點除各大埠正在籌設分支行外茲將本行已設總分行地點詳列如下　廣州•汕頭•江門•韶關•中山•梧州•海口•宜昌•

一存款　印有詳章函索即寄其利率與普通商業銀行同

一放款　條件及利息面議

本行地址第二特區一德街八號電話 營業課二八五一 經理室三四二二 出納課三八〇六

代理金庫課設於崇正里五號電話二一六〇 電報掛號（央）一一三五 (T)80

中央銀行漢口分行通告

查財政部爲維持金融集中現金起見業經布告並公布集中現金條例在案但外國銀行鈔票自罷工休業以來屯積市上頗形呆滯如無相當辦法必至影響金融茲奉令自即日起外持有外國銀行紙幣亦得按其他商業銀行紙幣辦理隨時向本行兌換本行及中國交通二銀行紙幣特此通告 (T)80

財政部內國公債處催領債票通告

查認購整理湖北金融公債各戶尙有僅領本部臨時收據未換正式債票者亦有款交中央銀行僅取得銀行收條並未領有本部臨時收據者久經登報限期掉換至今尙未換齊現在第一次息期已過務希各戶迅速來部換領正式債票幸勿放棄權利是爲至盼 (T)7.30

謙號存款人鑒

茲奉國民革命軍第二方面軍總指揮部函開據密報吳竹如附逆有據業經本部偵察屬實該逆在漢財產自應查封查吳竹如在貴行有款項一千九百餘兩茲特派羅副官友松提取希即照數支付以後吳竹如如敢向貴行索還當由本部負責處理相應函達貴行請煩查照等因並由羅副官友松偕同謙隆鹽號夥友吳吉仁攜帶印收前來守提向商未允當由本部負責將該號存款連同利息共計洋例紋二千零念五兩零二分如數交由羅副官友松提去取有印收所有該項存款送銀簿支票戶往來存款印鑑等一概作廢除函報財政部暨湖北逆產清理處備案外用特登報聲明　漢口浙江興業銀行謹啓 (乙)7.23

招請文牘

啓者本會現須聘請文牘一員月薪三十元膳宿均由本會供給無論是否本會會員如有願充斯職者請寫自薦信連履歷送交本會祕書科限陽歷七月二十一日截止合則函請來會當面接洽不合恕不答復　本會地址模範區雲樵路寶雲里三號　武漢洋務職員工會 (乙)21

醫學博士 王誦飛

歷任上海紅十字會總醫院哈佛醫院時疫醫院長沙雅禮醫院防疫醫院紅十字會醫院等醫士對於內外皮膚花柳婦孺眼耳鼻喉傳染病等科已有十餘年經驗用歐美最新療法醫治一切病症　診病時間上午十時至十二時下午一時至四時診金一元外科加倍出診五元夜間加倍六〇六血清針及防疫針等注射價值面議　診所漢口湖北街（前英租界）文華里九號 (乙)7.27

德醫程績咸開診

本醫生從德與名醫研習醫學七年之久，得有醫科大學畢業文憑，歷任滬上有名德國醫院醫生，有年，兼治內外產婦小兒花柳皮膚眼耳鼻咽喉等科以及一切疑難雜症。

時間 上午十時至十二時 下午一時至四時（四時以後出診）

診金 門診兩元 出診六元

漢口華商街福忠里口沿馬路念四號

西藏青果

人欲康健莫善於衛生病多自染全賴良劑預爲防之病何能侵於本號個措上養特由西藏運來青果味清性溫胃能化痰清熱去胃火帶鬱閟咽喉疼痛口乾舌燥喉蛾喉科專可稱獨步凡商李[illegible]每用各界一枚口中公開化牛津旅館胸膈舒暢無異一切水沖飲與龍井茶飲用合功效一可口勝價小盒五角元中盒一元小盒二

西藏紅花

婦科至寶

紅花乃西藏所產其味辛溫專治婦科產後血暈口噤腹中內服酒煮不調子宮虛冷腎虛久咳等症並能治經痛胎死腹中嗳嗽咳嗽時熱冷身體脹痛吐瀉肝胃氣痛食積手足麻木神疲等症每盒二元四角古小盒六角[illegible]

花柳聖藥

▲掃毒紫金丸▼無論男女楊梅結毒魚口便毒橫痃下疳一石淋赤淋白濁白帶從小及發背一切無名腫毒一服已破此丸專治便閉亦能大小便流精雜症　八寶丹五效如神

▲下疳丹▼此丹專破毒爛男婦諸毒楊梅結毒刀剩生肌如神功效

漢口舊俄界楚善里口宏濟十七藥房一家發兌　電話四一一二號

另售白濁斷根丸每瓶洋一元五角

漢口怡和綢緞洋貨疋頭號通告

▲本號在英租界一碼頭大旅館斜對面▼（電話七百二十號）

▲本號開設大水巷正街洋式門面便是▼（電話八百七十五號）(甲)80

漢口特別市黨部主辦之漢聲週報第卅三期目錄

要目如下：中央執行委員會對於各級黨部之訓令　中央執行委員會對總政治部及各軍政治部訓令　爲「六一」「六二」紀念及慶祝克復鄭汴告全國同胞　大事述評　各界民衆應該努力救護傷兵！謝還定　民衆要認識北伐勝利有獎債劵的性質！邱仲玉　中央慰勞得勝歸來的負傷將士　中央獨立師負傷同志慰勞捐後方的武裝同志　告有志的武裝同志們！　士告武漢民衆　在武漢各界慶祝討奉討夏勝利大會告各界同胞　第二軍第六師全體士兵爲救護前敵負傷將士告武漢民衆　爲勸銷北伐勝利有獎債劵告各界民衆　爲日帝國主義者進兵山東告全國民衆讀者之聲　蔣介石的背叛與我們應有的覺悟　記者

定價零售每份銅元一枚訂閱每洋一元寄足五十期

最新出版

現代的公民

高語罕著

定價大洋七角

現在是一個革命的時代。公民應有的知識這書所負的便是這個使命。內容分編緒論，社會家族國家學校社會的國際國主義的政治狀況，中國民國革命，本國民族主義國家的形勢，經濟，國際的形勢……十二常識，實是中小學校最適合的公民教本。

漢口後城馬路長江書店總經售

泰昌祥蔡恆泰泰和長遺失圖章賬據聲明作廢緊要啓事

敬啓者敝店等於本年陽歷五月十日會被漢口店總第八分會無故查封接管已近兩月奚蔡中敝店十婦蔡姓民衆請漢口總商會轉呈政府核准奉令發還除原店裝貨物及傢俱器等件正在清理外查泰昌祥木號(蔡恆泰)和長兩號所有主要牌名及各種圖章概行遺失理應聲明作廢自即日起以後如發現上項圖章致生各種交涉敝店等概不負責特登報申明務希各界諸君亮察是荷　十六年七月十一日啓 (乙)7.26

謙隆鹽號存款人鑒

頃奉國民革命軍第二方面軍總指揮部函開據密報吳竹如附逆有據業經本部偵察屬實該逆在漢財產自應查封查吳竹如在貴行存有款銀一千六百餘兩茲特派羅副官友松提取希即照數支付以後吳竹如如敢向貴行索還當由本部負責處理相應函請查照等因奉此查該款計存本息洋二千三百二十三元八角九分即交羅副官友松提取所有一〇七九號往來存摺收回註銷外並由該部立案所有貴號及二〇五一號至二〇七〇號止及印鑑應即一律作廢嗣後貴號如有異議請即來行交涉除函報財政部湖北逆產清理處備案外用特登報聲明　漢口鹽業銀行白 (乙)8.14

吳福記存款人鑒

頃奉國民革命軍第二方面軍總指揮部函開據密報吳福記附逆有據業經本部偵察屬實該逆在漢財產自應查封查吳福記在貴行存有款銀計本息共九千三百餘兩茲特派羅副官友松提取希即照數交付以後吳福記如敢向貴行索還當由本部負責處理相應函請查照爲要等因奉此查該款係漢估期支付計存本息洋例九千三百五十三兩三錢八分按七一合洋如數由羅副官會同經手存進人吳郁生提去除將敝行所具吳福記名義第一六七八號往來存摺收回註銷外一面並由敝行函報財政部湖北逆產清理處備案用再登報聲明　漢口鹽業銀行白 (乙)8.14

財政部湖北緝私處通告

爲佈告事照得本處奉令辦理緝私事宜原爲機關力所不及舉凡遺漏稅稅以補助徵收之不足嚴茲富商民如遵章完納即不容濫行干涉致滋紛擾警爰職有年所平日律已維護甚嚴就任之始所有職員精查均經考查是否分別去留本處以奉公守法爲勗惟恐耳目仍有未周弊端即難盡絕合亟佈告商民人等一體知悉以後如見有本處職員稽查在外招搖詐索以及舞弊情事准即指名控告或扭解來處以憑究辦毋稍徇隱但不得挾嫌誣控致干反坐切切此佈　處長張子卿 (乙)7.28

信用卓著

觀乎營業發達全仗信義通商若不務其本而求其末陳紙上空談誇張手段所出之品反低劣不堪其實朝不保夕欺騙一時之謀事後必爲不納其名不進日顯揚則其營業前途自可想見矣

中國志成眼鏡公司謹啓

漢口總公司舊俄租界青年會對面電話一千一百〇號

漢口分公司一碼頭大旅館隔壁電話一千一百廿五號

武昌分公司設司門口南樓正街電話三百五十七號

漢口支店後城馬路新市場口電話一六四八號 (甲)30

本報緊要啓事

本報工號鉛字，前日全盤更新，倉卒之間，布置，致昨日報紙缺字錯字甚多，特此聲明，希閱者諒焉，

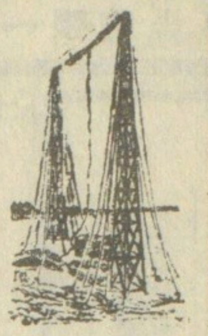

本欄提要

△三國海軍會議暗礁仍在
△南昌電訊
△各界電賀唐總司令就職
△第九屆全國學生代表大會第三日

三國海軍會議暗礁仍在

▲噸數問題各走極端 ▲全體會議亦奚以爲

日內瓦十五日電 三國海軍會議，雖已開全權討論會，而其中之暗礁仍然激烈，因三國雖能各將其對於巡洋艦之意見，公開的宣布於世界，而英國極力鼓吹最高之噸數，日本則堅持最低之噸數，兩國之暗潮，恐終未易消滅云，

全體會議情形及英代表白列其門報告，見日本第二欄第一條，附誌

南昌電訊

▲胡曜起程來漢

（南昌十六日電）刪（十五）日省市黨部省政府聯席會，決議合組織奮鬥（？）日報。

（同日電）南昌市民刪（十五）日舉行衛生運動大會，到會者三萬餘人。

（同日電）省黨部青年部嚴禁各界青年，祕密組織青年團體。

（同日電）銑（十六）日控訴院庭長吳貞纘抵省。司法廳長胡曜赴漢。

（同日電）省學聯會定篠（十七）日召集各校代表會，討論考試及繳學費問題。

賀唐總司令就職

軍委會各處長電

漢口唐總司令勛鑒，登壇拜將，軍中驚韓信之來，受命專征，閫外仰穰苴之望，節下天錫知勇，人懷德威，龍虎朝宗，韜鈐應節，湘自衡陽義，湘水澄清，揮戈飯山之陽，喋血泗流之合，十戰十決，七擒七縱，克奏膚功，奠安江漢，爲以中原不靖，胡馬南窺，爰綰軍符，恭行天討，七日而楊么授首，五旬而千喩成擒，張嚴霜烈日之威，壯洛水嵩山之色，同己氣吞河朔，胆落髯奴，乃若黨國醜庸，遂公懋賞，假王以安東之節，佩孫策以討逆之符，南嚮垂纘，倚武昌爲上游，河內安危，舍寇恂其誰屬，雄風所布，渤海皆歡，緬顯推枰洛羊祜伐吳之策，愧無大筆，寫我公平蔡之碑，謹寓奉賀，聊藉，謝晉，李隆漢，同叩印，

漢口特別市黨部電

漢口唐總司令勛鑒，欣稔我公於寅日就總司令之職，曷勝愉躍，辛亥以還，北洋軍閥繼滿洲政府之倒施，專橫媚外，苛斂橫徵，陷國家於萬劫不復之地，投民衆於水深火熱之中，我公受黨國之使命，爲民衆利益而驅馳，一年之間，殲滅北洋軍閥之勢力，動搖帝國主義之根株，旋歷所至，民慶來蘇，此所謂得道多助，失道寡助之明效大驗矣，惟當此革命潮流伸張之際，黨權提高之時，而黨內反動份子蔣介石，受封建思想之支配，蔑視民衆力量，實行個人獨裁，排除異己，屠殺工農，使中國二十二行省，除武漢首都而外，悉無一片乾淨之土，總理積四十年之經驗，手訂三民主義，與三大政策，亦將摧碎無餘，言念及此，痛澈心髓，甚望我公當機立斷，拯挽狂瀾，當東南歸順之日，即白日重光之時，國民革命前途，實深利賴，專電馳賀，敬祝努力，中國國民黨漢口特別市黨部叩刪印，

華僑協會電

第四集團軍唐總司令鑒，鈞座統率黨軍，奠定兩湖，肅清河洛，豐功偉績，昭耀寰宇，茲以政府酬庸，榮膺令職，生民賴以立命，黨國倚爲重心，瞻望旌麾，景仰，特電馳賀，並致敬禮，華僑協會總會叩銑，

十一軍各級黨部電

漢口唐總司令鈞鑒，奉讀真電，欣悉我公已就第四集團軍總司令之任，遜聆之下，歡忭莫名，伏望早日就職，率師東征，規復東南，肅清叛逆，部屬全體武裝同志在我公領導之下，絕對服從命令，努力工作，以完成國民革命，實現三民主義，特電奉達，敬祈鑒誓，中國國民黨國民革命軍第十一軍各級黨部聯席會議叩刪，

湖北省警衛團電

漢口唐總司令鈞鑒，敬讀真電，欣悉我公晉任總座，無任歡騰，從此師干總領，爲黨國之柱石，翦除叛逆，拯同胞於水火，革命成功，端賴藎籌，專電奉賀並致黨禮，湖北省警衛團團黨部叩，

賀惲齋就師長職

△二十軍第一師師長 △十四日在大冶就職

（衛聯）均鑒；案奉國民政府任命惲齋爲國民革命軍第二十軍第一師師長等因，遵於七月十四日在大冶軍次敬謹就職，誓竭努力黨國，遵守總理遺囑，服從中央命令，實行三民主義，剷除一切軍閥，打倒帝國主義，完成國民革命，伏冀革命領袖不吝教誨，革命同志隨時指導，幸甚。惲齋叩寒（十四日）

鮑夫人被釋經過

▲法官聽錯了話 ▲被釋後二小時 ▲張逆又令大索

北京十六日電 鮑羅廷夫人及其他俄人此次之獲得自由，實出於偶然。實事上張逆並無立即釋放鮑夫人之意，只云或可開釋，而法官加甚其辭，立予釋放。過二小時，張逆又大索鮑夫人，此時鮑夫人已不知去向矣。

中央工人部通告各級工人部

切實指導工人團體方法

▲嚴密黨與工會的關係 ▲嚴密工會特別黨部的組織 ▲加緊工會裏黨團的組織 ▲使有力的黨員在工會活動

中央工人部日昨通令中央省黨部及各特別區黨部工人部，并各產業工人特別黨部，示明切實指導工人團體方法四項，其文如下；

本黨領導民衆共同革命，其目的在求中國的自由平等，以謀民衆的幸福，黨的策略，必須以民衆利益爲依據，而民衆利益獲得之多少，即視黨的力量大小爲轉移，一切革命民衆，必須在黨的指導之下，遵守黨的命令，擁護黨的政策，造成強固統一的革命機體，革命纔能夠成功，而民衆利益，同時亦得到保障，工人羣衆爲革命主力軍，在過去革命歷史上，亦分表現工人革命的精神與力量，本黨對此廣大的中堅分子，尤應切實領導，使此革命羣衆，皆爲本黨的羣衆，使工人的行動，都爲根據本黨策略的行動，

本黨以前雖深得工人的擁護，而工人行動還未能完全以黨的策略爲根據，以致不免仍有幼稚及錯誤行動，影響本黨策略的實施，妨害整個的革命的進行，實足減殺黨的力量，阻礙革命的成功，同時亦即是以妨礙工人身體的利益，關係殊非淺尠，本黨中央執行委員會爲補救民衆運動散漫無紀的缺陷，維持黨的活動之整個的發展起見，經通令各級黨部直接指揮監督民衆團體，本部前已通告遵照在案，以後各級黨部工人部，各產業工人特別黨部，對於工人團體，自當執行中央命令，對於工人團體切實設法指揮監督，

惟所謂指揮監督，不惟有其名，尤須有其實，各級黨部工人部對於所屬工人團體的指揮監督，務須運用一切有效用的方法，指揮其工作，使工人羣衆的一切行動，都爲根據於本黨的策略行動，黨的主張與策略，都能實施於工人羣衆，而後監督指揮才有意義，茲將工人團體實際指導方法列舉於下，請各級黨部工人部，各產業工人特別黨部，努力奉行，

（一）嚴密黨與工會的關係，黨對於工人團體必須密切的聯繫，使二者間能互相了解，能通力合作，（甲）調查工人及工人團體的概況，並令工人團體時時報告其現狀，（乙）出席工人團體會議，參加其計畫的決定，（丙）宣示黨的命令及策略，指導其施行，凡此都可以聯繫黨與工人團體的關係，爲監督指揮的重要工作，

（二）嚴密工會特別黨部的組織，工會特別黨部爲本黨工人黨員的訓練機關，工人黨員能否成爲健全份子，全視工會特別黨部的組織能否嚴密，在過去工會中的黨部，上下層的連繫不大嚴緊，下層的組織，大多鬆散，訓練效果，因此低微，各地工人部應即改正此種缺點，時時注意工會黨部中下層的組織和訓練，並使上下層的連鎖，更加嚴密起來，並且施行嚴格的訓練，使每個工人黨員深刻的認識黨的主義與策略，成爲忠實的健全份子，

（三）加緊工會裏黨團的組織，工會，一則着眼於政治，一則着眼於經濟，目的本不相同，要使黨的策略，成爲工會的策略，工會的行動，隨着黨的行動，必須使工會中的黨員，造成工會的中心，工會中黨團的組織，即所以宗成此目的的唯一作田，過去事實，本黨的策略，未能影響到工會，甚至工會的行動，竟有違反中央命令的錯誤，此由本黨在工會中的黨團失却作田之故，此後各地工人部，應該加緊的嚴密工會裏面黨團的組織，并充分指揮黨團的活動，使本黨勢力擴大，及深入到工會裏面，然後黨對於工會，纔能夠達到實實的領導地位，更是沒有成立黨團的工會，尤其要依照本黨總章第十三章規定各條，即時組織，並指揮其活動，以期充分的表現黨團的作用，

（四）使有力的黨員在工會活動，黨在工會中的活動，除開黨團作用外，須使有力的黨員，在工會裏面活動，工會裏而沒有能力充實的黨員，就是說沒有緊握黨的策略運用到工會裏面的黨員，黨的勢力，必不夠擴大及深入到工會，工會的行動，也就很難跟着黨的行動而行動，關於此點，各地工人部應時時注意，每個工會中有需要實際工作人員的時候，尤其要指揮黨員積極活動，以造成工會的中心，本黨黨員不能造成工會的中心，本黨與工會的關係，自然薄弱，而難望其密切，從此下去，黨的領導地位，且將發生重大的影響，過去的失敗，此是很好教訓，各級工人部須立即改正此種缺點，

上面所列四項，爲本黨指導工人團體的切實方法，在這個國民革命嚴重時期，各級工人部，應明瞭本黨除切實領導民衆，尤其是除切實領導工人羣衆，無從完成國民革命之使命，無從解除民衆的痛苦，對於本黨領導民衆之至意，深加體會，對於上述四項方法，切實執行，勿稍玩忽，陷革命於頹廢不進之境，特此通告，

第九屆全國學生代表會之第三日

▲唐鑑報告一年來之會務 ▲京滬鄂三學聯代表報告

昨日（十七）上午九時，第九屆全國學生代表大會繼開第二次討論會，到會代表四十七人，缺席者八人，旁聽者二十餘人，値日主席湖北代表包澤英，宣佈開會，報告議事日程畢，由祕書處林隸夫報告：（一）工作情形，（二）重要文件，（1）總政治部來電，（2）中央黨部青年部訂於十八日下午一時在漢口普海春歡宴各代表，（三）大會日刊徵求代表言論，報告畢，由第八屆執行委員唐鑑作會務報告，略謂第八屆總會一年來的工作，値中國革命高漲的時期，經過複雜，艱難的奮鬥，非在短時間內所能詳細報告，茲除由書面登載在「中國學生」週刊上，外概括報告於下，（一）工作方面，甲，一年來之政治情形，乙，一年來之政治鬥爭，丙，一年來本身利益奮鬥，丁，一年來文化工作，及封建思想反假革命主義反文化侵略之鬥爭，戊，一年來之組織工作已，結論，其分六點（甲）學生運動是高張的，（乙）學生運動與政治之不可分離，（丙）學生運動與民衆運動之不可分離，（丁）組織工作之突飛進展與改進，（戊）目前統一學生運動之革命的意義，（己）教育宣傳之重要，（庚）第九屆大會對於第八屆執行委員會應有之答復。（二）經濟報告，當由唐君說明畢，交經濟審查委員會審查後報告，唐君報告歷三小時之久始畢，繼由上海湖南四川福建河南湖北代表相繼發言，對於總會過去一年來之經過，及今後應有極明確之意見發表，係由主席歸納起來，交起草委員會起草；再次湘代表提議，關於代表招待問題，須交祕書處辦理，最後由主席宣佈因時間已傍午刻，停止討論，暫時休息，下午二時重行開會，主席湖南代表龍傅良，出席人數四十餘人，先由主席宣佈開會，繼由祕書處報告文件畢，即由上海北京湖北三學聯代表作三地學生下之革命工作報告，至爲詳細，每報告畢，掌聲雷動，後由湖南代表李受玄代表湖南學生向大會請願援助失學學生，經大會決議，向國民政府陳請救濟，最後由主席宣佈明日開會地點畢，即散會

第二日會議通電 各報館各地學生聯合會轉全國學生公鑒，本日大會繼續開會，上午九時至十一時半，爲總會過去一年來之會務報告，各代表對此報告，均有極誠懇之表示，並對於今後學生運動之策略，有新的討論，經歸納交起草委員會起草，下午二時至四時半爲滬京鄂三學聯代表作三地學生運動報告，有明晰之描述，會場空氣呈極爲緊張，大會并決議助湖南失學同學，特此電聞，第九屆全國學生代表大會祕書處於篠印，

本欄提要

△海軍縮減會議近訊
△江西通訊
△討蔣總有出路

海軍縮減會議近訊

▲英代表之慎重宣言‖假頭之妙喩‖各國意見豈僅稍有誤會耶‖對美提案之驚駭‖英國之目的

倫敦七月十四日電；本日下午，日內瓦海軍會議全體討論會，英國首席代表白列其門出席，謂最近數日中，經過大體的審查，已經得到各方之妥協，可望成立建造限制之協定，白列其門，爲發起開全權討論會者，謂此次會議之敗壞，因英國之議案，有數點被忽略之故，但白氏慎重宣言，謂各代表從未忽略他人利益的主張，而只使大家趨於調和，彼謂「在他們若說吾人向來所求之善意的解決，爲不可得，是無理由的，」在已往之三星期中，互相交換意見，己由各專門家提出，此殊爲重要，並且對於驅逐艦，潛水艇，及不作戰鬥用之船隻之分類等，已表明協議之相當成績，又各代表已經同意討論主力艦問題，故白氏以爲對於戰艦限制，作進一步之討論，固屬可能之事也，

關於巡洋艦問題之討論，尚無有若何之進展，白氏謂英國提案之要點，爲限制攻擊的軍備，其限制方法，係對於每項之各船隻，定出最高限度之噸數與炮位，各項之最高限度，皆不高出現有之船隻，並且有較爲低者，白氏謂；噸量總數，無異於假首，「其味之佳否，全在其包心（內容）如何，非協定各種船隻之最大限度，別無阻止製造之競爭，又僅僅規定噸數之總數或比較，完全無用，除非同時對於各種艦體，有各個的限制，所應注意者，此次會議之目的，爲由聯盟會籌備關於海軍之事務，期得縮減軍備之協定，此會議除現時之三國參加外，尚須包括其他各國，若無有此種之限制，各國皆不能知其應有競比之武備，設有一國製造大艦，增加其噸數，其隻數增多，則有攻擊之性質，因能使他國之不得不增加軍備，若英國之提案通過，則將來對於各種船隻之戰鬥勢力，必可有確定之限制，每隻主力艦之建造費，將減至一百萬磅，每隻巡洋艦，減至五十萬磅，而每年維持費之節省，當以千萬計，關於次級之戰艦，亦可依此例而少減，

關於巡洋艦問題，白氏謂美國代表，表示願照華府會議，對主力艦所定之比例，援用於巡洋艦，炮位口徑，爲八英寸，並且表示願在未達到此比數以前，停止製造新艦。而將來更停止再造此種大巡洋艦。至於次等巡洋艦問題，英國代表，並不反對美國要求與英國相等之提案，惟日本要求國防必要之艦數主張；但要求限制艦身之大小，及炮位縮小至六英寸，以爲防禦的，而非侵略的武器。各國代表，對於英代表之此項意見，要求承認總噸數之範圍。對於此項提議，英代表並無成見，惟須明瞭各國將如何支配其噸數。但查知美國有萬噸之巡洋二十五艘，并裝置八英寸口徑之炮位外，尚將建置次等巡洋艦之裝八英寸口徑炮位者，此實使英代表發生驚駭。

英國希望在適當之保障上，規定最低可能之噸數；但其目的重艦隻數目，不重容積，如他國需要大巡洋艦隻數愈多，則使英國減少總噸數，一愈加困難，大巡洋艦裝有八英寸口徑之炮位者，在戰鬥力上，對於裝六英寸炮位之巡洋艦，是極大之優勢；至少爲二對一之比也，此項提議，除非英國拋棄巡洋艦隻數爲保護英帝國交通必要之觀念，則不能使英國承認戰鬥力之不平等，而退居於次等地位也，又該提議將世界之艦隊，戰鬥力大行增加，超過於現時之海軍數量，召集縮減軍備會議，而得若是之結果，甯非怪事？使吾英人爲難者，非軍艦與美國同等之問題，以吾人對之，并未提出反對；亦非日本所要求此比數，使吾英人爲難；實以爲吾人自身之保障故爲吾人自身在將來保障海上交通，以抵抗敵人故，蓋敵人此種手段，已使吾英人在戰爭中，經歷無限之苦痛也

美國治下之菲島英雄

▲菲島大皇帝之出現‖美人目爲妖魅邪人‖一般青年則稱以菲島英雄‖部下民衆四十萬

合衆社馬尼剌特訊云，菲律賓羣島，現發生一種美人呼之爲「流行症」者，即到處滋生，自稱「皇帝」「太上皇」「至聖先師」等等怪名之魅之邪人，其中聲勢重大之自名爲「菲島皇帝」者，己爲菲政府拘捕，經法庭審訊後，已判斷之爲染有極劇烈之神經病，送至「散老則若」瘋人院內，此項左道邪說與治安有極大妨礙，警察勸除甚形忙碌，此種妖人大都於去城市稍遠人煙稀少之地會集，以一種神怪說法號召愚民，一時招致千百子弟，即自稱爲「皇」爲「帝」，但近數日來此種妖氛已漸歸平息矣，初該自稱爲菲島「大皇帝」者，能以邪術治病，故愚民從之者極衆，且更能運用權術，對一般愚民實行霸術，於菲島中部各地號召不下四十萬衆，揭竿舉事，聲勢浩大，當時菲島總督烏德適有菲南之行，得此凶耗，立即派兵將該民聚集所在從事包圍，由駐菲美軍司令李德上校選赴距該「皇帝」附近之城，邀請該「大皇帝」會而談話，該「皇帝」恐其有詐，未敢遽爾出見，乃遣其妻入美軍中刺探眞像，經美軍中各領袖竭力解釋之後，該「大皇帝」始出而與烏德將會面，遂被入於瘋人院，其部下之四十萬衆亦星散矣，該「大皇帝」原生於馬尼剌海港之陋巷中，長於福樂，然秀鍾毓左近各地，自幼孔武有力，爲一般青年所推重之爲菲島英雄，當一九二六年，該大皇帝年三十五歲，被推始稱爲菲島皇帝，後來勢力日見雄厚，從者徒衆，自此次軍事竭力彈壓之結果，其勢力己然瓦解，其部下軍官之被拘入獄，此以往之經過也，最近又發現一種聖經降世之說，云能保佑羣衆醫療諸病，其所宣傳左道中最重要之一條，爲反對勞心勞力，主張每日生活以逍遙自在爲原則，凡勞苦工作者均受懲罰，一般喜濕惡勞之士民趨之若鶩，惟菲島政府尚未以嚴厲方法對待之。

江西通訊

△南豐縣政之革新 △農運學生之工作 △農運訓練班畢業 △景德鎮婦女解放 △市政府保護商船 △維持金融之請願

江西通訊，南豐縣縣長羅紹堯，自到任以來，對於地方應興應革之事，無不竭力舉行，他爲着解除人民痛苦，要澈底改造縣政，受了劣紳匪棍不少壓迫，但是他始終抱着奮鬥精神，勇往前進，毫不少屈，茲將其政績縷述於後，前貪官曾某，勾結劣紳匪棍，貪贓受賄，殘民以逞，設種種苛捐雜稅，甲毒刑勒索民財，派法警下鄉，百端剝削鄉民，種種苛政酷刑，較專制時代之老爺，作惡尤甚，全縣人民，恨之入骨，自新縣長羅同志到任後，與凡貪官曾某，所行之殘民政策，一律剷除，如裁減法警，取消苛捐雜稅，嚴禁煙賭等等，解除民衆一切痛苦，保障民衆，宣傳黨義，發展黨的力量，提高黨的威權，劣紳鄧某，惡訟師楊某，地痞章某等，勾結土匪，暗中搗毀黨部，及各民衆團體，搶財劫物殘害負責同志及家屬，此次彼輩竟用殘酷手段，迫羅縣長交印，押禁縣獄，而羅縣長抱着革命精神，始終不變，誠不愧爲一個獻身革命之縣長云，

中央農民運動講習所籍學生，日前由漢畢業返省，刻下省農民部，以既値擴大農運期間，特於昨日（十日）將各生分配派赴各縣工作，茲將派定縣別人數，分誌如左，九江九人，南昌八人，湖口八人，彭澤五人，永修五人，臨川四人，進賢二人，星子三人，新淦三人，豐城二人，鄱陽一人，贛縣九人，萬安二人，吉安九人，分宜一人，奉新二人，樂平一人，都昌三人，瑞昌四人，餘江一人，德安三人，宜春三人，峽江二人，萍鄉二人，武甯二人，吉水二人，泰和二人，甯岡一人，

省農民部，前以農運工作人材缺乏，乃通令各縣考送數人，來本部所辦之農運專門短期訓練班，以便養成農運專門人材，現該短期訓練班，已屆畢業之期，特於昨日（十一）下午一時，舉行畢業典禮，並東請各民衆團體，推派代表出席指導，由農民部姜部長主席，如儀開會，姜部長對於各生，有很好訓話，並希望各生以後派赴外縣做農工運動工作，務須遵守本黨最近策略，尤以最近江西特別委員會，所決定「黨務宣傳大綱」及「

……實行……改良……利息借款，開農工商業，征收累進所得稅，致良

黨務及農工運動實際計劃」，須確實遵守，苟有違背，即執行黨的紀律，總之，各生除受黨[紀]外，不容有個人行動云，直至下午五時，始散會，

江西人民通訊社消息，景鎮方永興甕行行主方六言家，畜有兩婢，平日虐待，達於極點，其私刑拷打更慘無人道，該婢不堪其苦，乃於本年四月間，同至景德鎮婦女解放協會，訴請拯救，該會因見其面色枯槁，形容憔悴，且遍體傷痕，一望而知其素受虐待者，遂一面令其暫住該會，一面即派職員調查確實，並覓諸附近街鄰，亦莫不道方某夫婦之暴橫，該會遂將該婢等寄居人家，徐圖擇配，並代延賢士，爲其調治傷痕，至月餘始痊，現程壽桃已與吉永縣商長民舉行結婚禮矣

南昌市商民協會，以各業商店販運貨物船隻，往來水上，端賴水警保護，自前次水上警務停頓以來，商人多感不便，前特呈請省政府設法保護，并請飭所屬妥爲辦理，聞省政府對於各屬水上公安局，日前已由民廳次第恢復，並組游擊步隊，認眞保護，想此後商運，當日就發展云，

江西財政廳前以金融界久不正式營業，致各業不易調轉，半載以來，市面凋敝不堪，業經函請金融界從速設法開市，聞金融界奉函後，迭次集會磋商，討論結果，仍以舊江行欠款一日不清，則一日無法開市，聞昨日又在總商會開會一次，結果，推定代表十餘人，預備向江西特別委員會江西省黨部南昌市黨部省政府財政廳等五處請願，並攜帶書面請求，結果如何，俟續探誌，

贛省宣傳工作之急進

△省宣傳部部務會議

江西通訊，省宣傳部部務會議，於昨（十一）日開第六次部務會議，討論結果，決定下列各案，（一）關於起草宣傳委員會組織大綱，（議決）推定張雲同志起草，（二）印發標語案，（議決）擬定標語呈特別委員會審查再付石印，（三）編輯宣傳週刊第二期案，（議決）（一）（本期材料，（甲）中央江西特別委員會訓令黨務宣傳大綱黨務及農工運動實際計劃，（二）本部通告，（三）本週政治報告，（四）稿件太多可二三兩期合訂，（四）派人赴九江指導國民新聞案，（議決）派定塗抹同志前去，（五）編輯平民千字課案，（議決）推定張雲塗抹舒寬鑫竹均之溫壽鏈五同志負責編輯，（六）散會，

永修追悼死難烈士

△籌備大規模追悼
△工農運動已恢復

江西永修通訊云，永修工農運動發展，爲全省之冠，同時反革命惡勢力之猖獗，亦最厲害，在最近不過三四個月時間，曾接後生慘案，大變三次，第一次「四一五」慘案，工農運動之柱石張資林蘇少卿兩同志死之，全縣工農群衆，實悼情形，早誌各報，第二次「五二八」之屠殺，縣黨部執行委員徐時飛毛樹侯，及農民自衛軍曾義甫曾實爲等數十同志死之，實爲江西空前之慘變，亦巨之犧牲，這回「六一」之暴動，雖幸而未死人，然受傷垂死者枕藉，反動惡勢力且日進攻，凡黨員工農運動同志的生命，朝夕都陷於極危險的狀態中，因此一切要做工作，不免大受影響，不敢進行，現反動派紛紛斂跡躲避，不敢公然橫行，因此該縣黨部負責人黃實軼程鳳沚等，乘時將黨務及工農運動規復原狀，各項工作，仍積極進行不懈，追悼張淡林及「五二八」諸烈士事，本很早就着手籌備，現仍繼續以前議案，設籌備會於永修縣黨部云，

國際雜訊

日本罷工統計

倫敦十六日電：英國國防局長布里西被任爲愛爾蘭自由邦執行委員會副主席，兼任司法部長及外交部長，

柏林十六日電：國家銀行總理承認道威士計畫未嘗在紐約銀行會議中論及，并謂此時不宜談論此項問題，因首四年試驗未經過前，道威士計畫之修改問題尚談不到。當下之運動，實爲過早。

紐約十六日電：自由西報載法國在美國及世界各主要財政中心創立之鈔票基金，使法國在金融界佔一重要地位。該報又謂此種結果足以表示在金融界資本之運用中，公衆信用之無上重要。

比利時十六日電：國會中辯論監察閣員之法律問題，共產黨閣員控訴社會黨閣員違法，因彼等自行充任監察員。

羅格偉會對德國國家保安隊發表宣言，德國當局提出質問，羅氏在閣會中答稱不能舉出此項報告之來源，彼允許在相當時期，可使彼等知之，但未得德國允許以前，彼等不能發表。

無線電消息，東京七月十五日電：據內務省社會局統計，日本工人罷工，年有增加之勢，一九二六年罷工一，一六〇次，罷工工人三二五，八八工人，罷工日數一六，二二六日

討蔣纔有出路

△雪片飛來之討蔣通電

（一）中央黨部國民政府軍事委員會，唐總司令，馮總司令，張總指揮，各軍長，各師長，中央日報，民國日報，并轉各團體各機關，及全國民衆均鑒，竊自蔣逆中正叛變以來，曾經我中央明令開除其黨籍，並通緝在案，該逆自知不容於全國革命民衆，窮途末路，愈益倒行逆施，及殘殺農工，搗毀黨部，軍閥淫威，彌漫江南，復嘯聚本黨叛徒及國內反動各派，擅開會議，自立中央，對外則親英媚日，背棄本黨打倒帝國主義之主張，對內則勾結奉系軍閥，號稱聯合討赤，尤可駭怪者，則正當我軍二次北伐緊急時期，彼竟實行經濟封鎖武漢，並嗾使其走狗楊森夏斗寅潛師來襲，擾我後防，綜其所爲，無不違反本黨之主義及政策，而更欲傾陷中央及政府，以遂其消滅革命勢力之企圖，今彼己成爲反動勢力之中心，領導[illegible]本黨之一切敵人向本黨進攻，此不[illegible]滅，則本黨將無由領導全國革命民衆，以實現三民主義也，本軍全體武裝同志，認爲肅清東南蔣逆，及其領導之反革命各派，誠爲當務之急，經一致議決，請求中央迅即明令討伐并懇唐總司令剋日誓師東征，以應全國革命民衆之要求而掃除革命之障礙，本軍全體武裝同志，咸具決心，在唐總司令張總指揮指導之下願供犧牲，枕戈以待，誓爲前驅，尚祈一致主張，共策進行特此電達，諸惟亮察，中國國民革命軍第十一軍各級黨部執監委員聯席會議叩刪，

（二）中央黨部國民政府唐總司令鈞鑒，蔣介石盤踞東南，摧殘農工，殺害同志，圖據武漢，尤復勾結帝國主義，封鎖長江，亂我金融，稱兵犯順，罪惡，罄竹難書，若不急殺此獠，不特三民主義，末有實現，而東南同胞將無噍類，請政府下明令討伐，願爲前驅，滅此而後已，并請唐總司令剋日就職，領導第四集團軍部全體武裝黨員，打倒蔣介石，剷除南京僞政府，救東南於水火，完成總理遺志，臨電神馳，謹致革命敬禮，國民革命軍第十一軍第十師二十八團一營區分部全體黨員叩，

（三）中央執行委員會，國民政府，軍事委員會，唐總司令，張總指揮，各國營，各軍師團營，各黨部，各機關，各報館均鑒；蔣逆介石，叛黨殃國，屠殺同胞；窮凶極惡，不勝枚舉，何堪設法！本區分部昨開黨員大會全體一致通過，請求政府速頒討蔣令；敵部準備東征，願在我唐總司令指揮之下荷戈前驅，區區愚忱，統希鑒察！國民革命軍第十一軍第十師第三十團第一營營分部叩，

（四）本黨興師北伐，原爲救國救民，實現總理一切遺教爲目的，不意蔣逆介石，中途叛變，竟將總理所定之主義，任意破壞，居心叵測，罪不容誅，初則把持東南建立僞政府，內與軍閥妥協，外與帝國主義勾結，繼嗾使楊夏諸逆，擾亂武漢，昔日吳佩孚孫傳芳等尚不敢爲，而蔣逆則公然爲之，似此萬惡之新軍閥，一日不除，東南民衆，將無噍類，懇請國民政府迅速明令討伐，敝黨部全體黨員，願爲前驅，誓滅此，並懇請唐總司令剋日就職，領導我全體武裝黨員，繼續打倒吳孫張諸軍閥之精神，撲滅背叛黨國之蔣逆介石，剷除反革命中心點之南京僞政府，以救東南民衆之倒懸，然後才能，實現三民主義，完成國民革命，黨國幸甚，臨電神馳，謹致黨禮，國民革命軍第十一軍第十師二十八團第一營三連連黨部全體黨員同叩，

（五）漢口中央黨部，武昌國民政府，軍事委員會，總政治部，各省各軍政治部，各省黨部，各省政府，各省各級黨部，如民衆團體，各機關，各報館均鑒，蔣逆介石，冒稱革命，陰蓄異謀，始而假現殷勤，贊成先總理聯俄聯共之政策，而騙得黃埔校長，及中央黨部執委之職，繼而設計陷害，一切之革命老同志如汪精衛譚延闓等而奪得總司令之軍權，與中央黨部之代理主席，以故國民革命軍，在廣州未出發以前，天下只知有蔣，不知其他，所謂黨者，蔣之黨，政府者，蔣之政府，軍隊者亦蔣氏一人之私軍也，從之則生，逆之則死，雖昔世凱淫威，亦何以過當，是時一般革命同志，所以隱忍不發，祕而不宣者，徒以廣州一隅，不忍自殺，甚且優容寬待，亦欲其有所悔悟而痛改之也，不料今更倒行逆施，日謀分裂，因中央組織軍民，而深恨分其軍權，因武漢成立政府，而深恨剝其政柄，於是乃假親赴前敵督師之名，而藉以盤據南京，自立黨部，自立政府，一面利用李烈鈞錢大鈞，以奪取三軍血戰所得之江西，一面委二軍六軍於敵，且將其包圍繳械，以殘我眞正之革命軍，用青紅幫殘殺革命青年，嗾使土豪劣紳搗亂地方秩序，與帝國主義及買辦階級勾結，而封鎖潯漢金融，收買流氓地痞，而摧殘農工民衆，凡此種種，實屬罪不勝書，縱使蔣逆清夜自思，亦當汗顏無地，嗚呼，回憶總理在生之時，對於蔣逆如何期望，如何告誡，而乃曾幾何時，總理之墳土未乾，蔣逆之良心即變，凡我總理生平之所不爲者，而蔣逆盡反而爲之，總理愛敬民衆，而蔣逆則屠殺民衆，甘作列强之走狗，此種叛徒，此種喪心病狂之逆賊，若不及早撻伐，將何以肅黨紀而清亂源，爲此急懇中央迅速明令討，敝部謹率九江市二十萬民衆，誓以頭顱作政府後盾，臨電不勝迫切待命之至，中國國民黨江西九江市執行委員會叩眞。

直省留日庚款補助生之調查

東京通訊，直隸留日學生，年來日有增加，據最近調查，除自費及官費生不計外，僅庚款補助生，已有十九名，茲詳細調查如下表，

姓名	縣籍	學校	科目	學年	入學年月	備考
李鵬迅	甯河	京都帝大	物理	三	十四年四月	
陳燾之	安新	同上	經濟	一	十六年四月	本年三月大高卒業
楊毓深	天津	同上	化學	四	十三年四月	
楊雲竹	蠡縣	東京帝大	法律	二	十五年四月	
盧傑	甯晉	東京高師	留究	一	十六年四月	本年三月間東京高師卒業
吳向忠	正定	同上	文科	四	十三年四月	
張修吉	威縣	東京蠶絲	研究	二	十五年四月	
李芳鏡	安新	廣島高師	研究	一	十六年四月	
盧鴻業	博野	長崎紡織	實習	二	十六年四月	本年三月東京高工卒業
[illegible]東瑞	[illegible]	東京帝大	法律	二	十四年四月	
[illegible]	[illegible]	早稻田商學部大學院	研究	一	十六年四月	本年三月慶大卒業
何[illegible]元	天津	慶應大學	經濟	二	十一年五月	
劉承綿	無極	東京商大	實習	一	十六年四月	本年三月卒業商大專門部
安士元	贊皇	愛知醫大	研究	一	十六年四月	本年三月愛知醫大卒業
王玉泉	肥鄉	明治大學專門部	政治經濟	三	十三年四月	
孫敏	天津	明治大學	高等研攻科	一	十六年四月	本年三月明治大學專門部卒業
阮銘琦	濱安	慶大預科	法律	三	十四年五月	
馬緯	慶雲	明治大學專門部	政治經濟	一	十三年四月	
賈守身	安平	明治大學專門部	經濟	二	十四年九月	

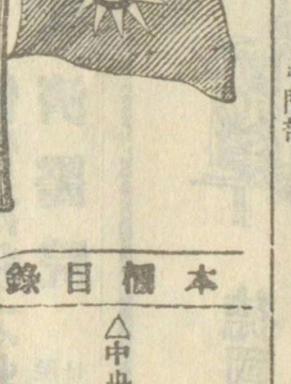

本欄目錄

△中央工人部請頒行勞動法

中央工人部請頒行勞動法

△改善工人教育

中央工人部昨呈中央黨部云，呈爲呈請事，竊查擁護工人利益爲本黨重要政策，第一次全國代表大會宣言，曾不覆說明其意義，並於政綱中明白規定制定勞工法，改良勞動者之生活狀況，保障勞工團體，並扶助其發展，自後第二次全國代表大會，及去歲中央各省市海外等黨部聯席會議，更爲種種具體的決議，國民政府歷次關於工人事項發布之命令及各種條例，皆本於黨的決議，爲實現工人利益之企圖，工人群衆在本黨領導之下日漸興起，參加革命亦至熱烈，擁護人民利益信本黨不可移易之政策，惟查過去事實最關重要之勞動法，尚未頒佈，工人教育之設施尚未具體的規劃進行，關於工人之衞生娛樂等事項，亦未能充分設備，凡此諸端，均屬重要事項於整個的擁護工人利益政策之進行，關係極大，似應從速規劃依次施行，謹分別爲鈞會陳之，工人組織及罷工等之自由，僱主濫用甚剝削之取締，生活狀況之改善，童工女工之保護等，除政府軍用事業，及與軍事有關之交通，須以不妨害革命運動爲標準，另定勞工待遇條例外，均應規定於勞動法中，工人利益，方有切實保障，一年以來工人之組織及罷工，已得自由，生活亦稍稍改善，唯女工童工，尙無切實保護，而一般工人，每因生活困難，於要求改良待遇之際，常爲少數僱主所不諒解。反動之徒，嫉視工人群衆之興起，復伺隙乘機，肆行挑撥，以故勞資糾紛，時有所聞，甚或僱主已允許工人之利益亦復發生搖動，長此不已，勞資兩方均受其弊，社會國家，亦蒙影響，爲保障工人利益，貫澈本黨政策起見，頒行勞動法規，實有必要，除關於保護童工事項經於本月口日另文呈請提前辦理外，此應請辦理者一也，工人資金近雖增加，唯物價高漲，生計仍艱，本身知識技能之補習，及其子弟之入校就學等，尚屬缺乏之機會，關於工人教育，普及己難，遑云提高，影響文化，良匪淺鮮，本黨政府轄下各省區各特別市，雖有所設施，唯補救弊漫無系統，亟應妥爲規劃作成方案，所有教育之目的，教材之編訂，機關之設置，經費之籌措等，均須包羅其中，充分注意，而後所謂厲行工人教育，補助工人文化機關之設置，方能見諸實際，所謂設立勞工補習學校，及工人子弟學校，以增進工人之普通知識，及職業技能，方不致流於空虛，此應請辦理者二也，工人生計甚屬艱窘，工資所入，常虞不贍，偶沾疾病，醫治需費，更增痛苦，每有因藥費無着，致損及健康，或促其壽命者，至堪憫惻，工場衞生之改良，工人醫院之設置，尙有必要，其在平時，竟日勤勞，至爲況瘁不有正當娛樂，既無以調節勞苦，回復健康，尤易陷於不良消遣，積成惡習，凡茲二事亟圖補救，匪唯無以謀除工人之痛苦，且直接影響於生產之增加，間接釀成民族之衰弱，雅非細故，各工業區及政府機關，自應依本黨歷次決議，關於工人衞生娛樂事項盡力設備，切實施行，此應請辦理者三也，上陳三事，爲目前事實所迫切要求，爲貫澈本黨政策使工人利益得確切保障，工人生活充實改良，均屬亟應辦理，未宜延緩，理合呈請鈞會知照國民政府轉飭各主管機關按照本黨政綱及歷次決議案，暨國民政府關於工人事項所發布之命令條例等參酌工人實際需要，及社會情況悉心考覈詳審擬議，制定勞動法規，及工人教育具體方案衞生娛樂事項之推行辦法等早日頒佈並通令所屬，切實遵照辦理是否有當并請批示祇遵，謹呈，中國國民黨中央執行委員會，

國民政府財政部有獎債券局第二期 五大獎號碼單

頭等號 r5301 二等號 (6944 三等號 (4943 r8760 四等號 r6979 r8127
q3353 .8977 r5899 五等號 r1329 r4842 r1428 r4102 r6496
q8516)9692 r7462 r6520 r6447 r9400 r8651 (2797 r3283
r2702 r5275 r1667 r5549 r2383 r1908 [illegible] 12

中國濟難會湖北省總會招待委員會緊要啓事

逕啓者敝會前因各處發生糾紛特設立招待所招待各處被迫來鄂同志近日各處糾紛業已解決自應停止招待除將所設二處招待所宗期（七月十五號）結束停辦外特此登報申明

第三十五軍一師政治部

曾秘書雄鎮大嘆我同你非散後尋找了許多地方但是找不着一點影跡究竟你們住在那裏三道街中山大學第二院方君民覺是我的通訊處請你見報後即刻通信該處爲盼 劉丙[illegible]啓

血光社啓事

有本社社員沔生湖北省黨部證章第八十八號一枚特此登報聲明作廢

湖北省警衛第一團團長嚴鳳儀啓事

逕啓者敝團會計股長陳瑞生於本月十四日十二時赴漢口換票竟乘此挾款潛逃除呈請政府嚴密通緝外特將該犯小照登諸報端如有能緝獲該犯送交敝團者賞洋五拾元有知該犯藏匿地點送信敝團因而拿獲者賞洋二十元此啓

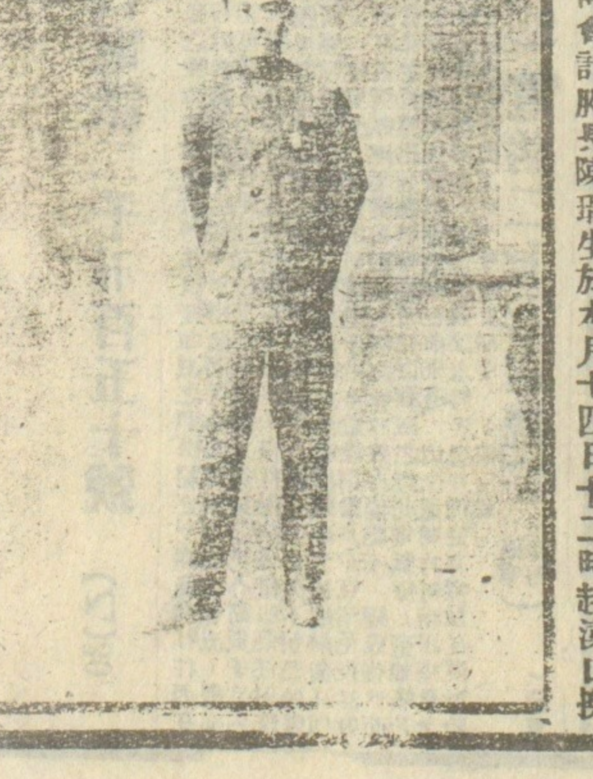

聲明婚約無效

我在數年前由家庭和媒人包辦與汪元坦所訂婚約特此聲明無效 李寶珍 7.18

解除婚姻

我從前的婚姻是包辦的茲根據離婚結婚絕對自由的原則自登報之日起與車氏解除婚姻關係特此聲明 趙子銘 (丁) 7.18

財政部湖北逆產清理處啓事

昨據鱗月樓扭送戴雲天名[illegible]據稱冒充處職員張根香逆款寄詐洋一百元并檢具收條懇請究治前來當經[illegible]送市法院究辦嗣後如再有人藉名索賄情弊無論是否處職員如果證據確鑿准當事人扭送到處或逕送法院懲治以昭炯戒用此聲明 財政部湖北逆產清理處啓 (乙)7,14

王昌明啓事

敬啓者小可今春出莊沔陽所屬府場地面採辦棉花至前月收非非客張雨田於陰歷五月一三日行至新堤因坐[illegible]航輪不料該輪行至[illegible]深夜撞石沉沒非客淹斃隨身所帶匯票圖章印信全套概行失去倘後發現此項圖章印信無論中外人等拾得皆作廢物無效特此登報聲明 王昌明啓 7.2(Z)

財政部緊要公告

查整理湖北金融公債條例原定以一部分債票償還國民政府新債推是機關更換清算數目以憑分發特此公告凡在上年革命軍抵鄂後與政府發生借款關係者務於七月三十一日（即陰歷七月初三日）以前將證據數目開明本部內國公債處聽候查案核辦幸勿延誤爲要 7.30

國民革命軍第四集團軍第二方面軍總指揮部政治部啓事一

本部範圍甚小用人不多現已編制完畢無有缺額承各方推薦賢才未能一一延攬并以後如仍介紹前來者亦恕不答覆特此申告諸希原諒 (丁)7.18

漢口銀行公會會員

浙江興業銀行廣告

儲蓄 ……

國內外各商埠訂有特約代理匯兌機關者均可通匯

漢口分行 電話 ……八三〇九 …… 電報掛號 ……

(總行)上海 北京路七十八號 (分行)杭州 …… 漢口 …… 天津 …… 北京 …… 奉天 …… 哈爾濱

交通銀行廣告

本行創設於前清光緒三十四年股本總額二千萬元專辦各種銀行業務並奉政府特許代理國庫發行鈔票北京及各商埠均有分行或通匯機關本漢口分行新建房屋裝設最新式保險庫特設保管部顧客寄存重物品收費訂有章程函索即寄以存款利息定期一年週息九釐半年週息九釐……個月五釐活期存款臨時面議息利從優 電報掛號六六三九 電話副經理室八〇八一 營業室三一〇一 傳達室二八三…… 日起至九月底止每日上午十時至十二時下午一時至三時星期六午後休業 附設代兌與鈔機關 …… 安里泰昌盛錢莊 楊家河成昌錢莊 頓花樓德元錢莊 …… 昌錢莊 武…… 之誠嶺正街萬元利銀號 黃石港源通錢莊 駐馬店恒…… 經理曾慎基 副經理張真彥 (甲)30

中國興業銀行廣告

[illegible] 例組織預定資本二千萬元先招一千萬元現已收足四分之[illegible]呈請[illegible]註冊在案業於民國十四年一月六日開始營業[illegible]銀行一切業務各埠分行未設立以前所有匯兌均由特約代理機關辦理利息從優手續[illegible]如蒙惠顧 [illegible]口英界歆生路上海英界[illegible]路[illegible]廿九號 (甲)30

[illegible]週年紀念之期爲酬答存戶雅意[illegible]特發行紀念存單[illegible]年期滿共付本息[illegible]百元以七年通扯一即不計復利[illegible]利息既豐手續又極簡便倘蒙惠顧無任歡迎 (甲)30

漢口中國銀行廣告

本行資本 六千萬元 實收資本一千九百七十六萬餘元 公積金 六百八十萬元

本行法定國會通過享有發行兌換券及代理金庫之特權

漢口分行 在歆生路 辦理 匯兌 押匯 貼現 存款 放款 信託

代兌本券機關 漢口 浙江興業銀行 聚興誠銀行 中孚銀行 上海銀行 武昌 [illegible]大昌錢莊 [illegible]利錢莊 漢陽 [illegible] 黃石港 源通錢莊

本券在漢口[illegible]成都 萬縣 自流井 瀘州 五通橋 開封 鄭州 周家口 許州 駐馬店 [illegible]長沙 常德 洪江[illegible]沙市 宜昌[illegible]水 [illegible]一律收作存款

電報掛號 …… 電話號碼 (甲)一九三七三 …… 行長室 …… 副行長室 …… 營業專員室 八四…… 行長住宅 …… 會客室 三〇二〇 ……

行長 王[illegible]成 子鴻 副行長 孫[illegible]吉 渭占 副行長 汪時璟 湖唐 副行長 鄒壽仁 露如

總管理處 北京

分行 支行及辦事處 北京 奉天 營口 安東 大連 洮南 遼源 公主嶺 長春 吉林 濱化 綏化 黑龍江 哈爾濱 臨江 開原 黑河

第一區域行 上海 分行 支行及辦事處 上海 南京 蘇州 常州 鎮江 揚州 徐州 無錫 下關 南通州 常熟 清江浦 杭州 寧波 紹興 溫州 嘉興 湖州 衢州 金華 蘭谿 沈家門 蕪湖 安慶 大通 蚌埠 廬州 六安 霍山 懷遠 …

第二區域行 天津 分行 支行及辦事處 天津 包頭 張家口 保定 石家莊 大同 邢台 唐山 歸綏 太原 大名 濟南 青島 煙台 臨清 秦皇島 …

第三區域行 漢口 分行 支行及辦事處 漢口 重慶 成都 自流井 許州 駐馬店 宜昌 沙市 長沙 常德 洪江 新市 鄭州 開封 周家口 南昌 九江 …

第四區域行 香港 分行 支行及辦事處 香港 廣州 汕頭 廈門 福州 貴陽 …

中南銀行公告

本行奉政府特許發行鈔票本行爲格外慎重起見特聯合鹽業金城大陸四行設立準備庫

本行資本金額二千萬元已收足七百五十萬元又儲蓄資本一千一百五十萬元專營銀行各種存款放款匯兌押匯一切業務國內國外各大都會商埠均有專約代理匯兌收付機關並代理主保管國內外發行之各種公債及契據經理付息取本等事凡利息匯水用金均極克己手續簡便如蒙惠顧無不周妥

外發行嚴訂十足現金準備公開制度於四銀行之辦保管準備現金發行鈔票

電話 …… 電報掛號 …… 漢口經理卓[illegible] 副經理錢乃[illegible] 謹啓 (甲)30

漢口萍鄉煤焦總批發處營業廣告

啓者本處現奉國民政府交通部整理漢冶萍公司委員會接管爲應武漢各大實業工廠各大公司各輪船公司各行號之需求起見暫設批發處於漢口交通路東生成里二十號先行營業逐日除由粵漢鐵路運輸外並派多數輪駁源源運到以應煤熟焦存儲武昌鮎魚套本總煤棧如荷光顧者請向漢口總批發處接洽自當竭誠歡迎價格從優以答雅意恐未週知特此聲明 總批發處電話三一一〇號 武昌煤棧電話〇三三五號 (甲)30

財政部湖北石膏管理委員會廣告

本會議定自陽歷七月十一日(即陰歷六月十三日)各級石膏每拾漲價二角所有各級石膏價詳列於左

正甲膏每拾洋三元六角 次甲膏每拾洋三元 乙等膏每拾洋二元八角 丙等膏每拾洋二元六角 丁等膏每拾洋二元四角

……中國主權之新條約

福祿壽香煙

(嘗)(過)(諸)(君)(爲)(何)(皆)(能)(稱)(贊)

(因)(其)(色)(味)(俱)(佳)(定)(價)(特)(廉)

(各烟舖均有出售)

五十支罐裝售大洋四角 拾枝包裝售二百六十文

(駐漢中國華啓烟草公司謹啓) 模範區吉安里四號 (丙)30

承昌手表公司啓事

本公司創設漢上於今九載凡發售各種手表掛表以早價廉物美著名茲值新貨大批運到如最美麗最小之白金手表以及最新式最扁薄之白金黃金掛表等無不齊備一再較準時刻現已發售尤廉定價以利各界用以惜陰誠購良品之好機也 惠顧請來無任歡迎耳 地址後城馬路生成里口 (甲)30

諸君愛護目光請戴

中山紀念鏡片堅用美觀

保護目力唯一的恩物

承昌眼鏡公司發明

地址後城馬路交通路口電話二千五百五十號 (乙)30

電療淋濁

最新透熱電療法！

慢性淋疾之救星！

同濟醫院 主任光 院址 特二區四民街四號(……) 電話二七七六號

淋疾一症在性病中最爲普遍初發急性時如能治得法頗易而不至變成慢性而難治者往往[illegible] ……

德國

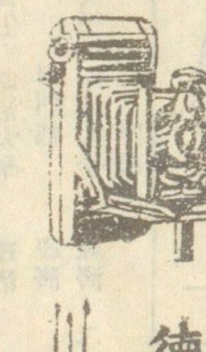

伊卡照相機

Icca 鏡頭準確 機件精巧 製造完密 式樣雅觀 [illegible]軟片 可以[illegible]

商務印書館 獨家經理

本館並發售切照相材料

漢口後城馬路 電話 …… 武昌察院坡現批處電話 …… 商務印書館謹啓 (甲)30

女西醫醫學士 鄧先玉醫生 民國九年卒業于廣東夏葛醫科大學 來鄂就武昌同仁女醫院醫生數載十四年受本舍之聘爲主任醫生 曾任中央軍事政治學校女生隊醫務所所長職 數月來女同志們到本舍求診者每有向隅之嘆今爲女同志們便利起見鄧醫生辭去女生隊醫務所長職專任本舍主任醫生以後上午在本舍門診下午出診此啓 武昌大朝街中段濟慧女醫舍謹啓 (乙)8.10

慶祝全國學生總會第九屆代表大會開幕

湖北全省學生聯合會

雙妹老牌爽身香粉

消除汗穢男女衛生品也

雙妹牌花露水

謹防假冒

（特樽五角五分）（半樽三角三分）

（一兩六角六分）（紙包一角一分）

（大號四角四分正）（三號一角六分半）

（二號二角七分半）（四號一角一分正）

雙妹老牌洗面洗身香珠

（特價一元一角）

雙妹養生果子露

（每瓶五角五分）

（大瓶八角八分）（中瓶四角九分半）

（小瓶三角三分）

▲雙妹牌辟穢臭藥水

大殺蚊虫 驅皮膚瘡

（五角五）（三角三）（二角二）（一角一）

獨有樣章承索即奉

漢口後城大馬路

電話八百九十四號 電報掛號：二〇四

廣生行有限公司啓

湖北教育廳啓事

啓者湖北舊有各級學校補發證書辦法業經公佈在案茲查前公私立各級學校負責人員半多星散而畢業學生一時未能聚集以致前項補發證書辦法尚未辦理現由本廳製印證書按名補發凡在十五年暑假以前畢業未領證書者仰即取具切實保結及二寸半身相片隨帶本人名章於八月一日以前來廳具領如曾領取前教育科證明書者即應繳銷其在外縣者即照上項手續將保結相片連同郵票九份呈由該縣教育局核轉到廳審查後寄交該縣教育局轉發此啓（丁）7·21

西醫 花柳專科

包治各症 定立包單

如不見好 原費退還

（梅毒）用德國九一四〇六六特效手術注射毫無痛苦止日斷根（下疳）不論軟性硬性者均可斷根永無後患（橫痃）魚口毒不動刀針安全內銷絕無後患（淋症）急性慢性當天見效慢性定期斷根（疥癬）當日止癢永無復發

特別區輯秀里 善同醫局

革命民眾革命同志啊

黨 打倒蔣介石專號出版了

丁，葉開武，九，蔣介石免職後的態度與革命民眾應有的認識，雷立品，十，十二，特載，凡香港部華命同志軍政機關及學校函索即寄

（地址詳細須開明）—通訊處 漢口巴黎街第四方面軍總指揮部特別黨部轉 代售處．武漢長沙各書局

湖北中小學教師黨義研究所緊要啓事

查本所已經期滿或中途退所及被開除之研究員合共六十一人雖已經離所多日而所佩本所證章尚未繳還殊屬不合茲將各員姓名及所佩證章號碼列後希於二旬內（自七月六日起至七月二十六日）一律繳還否則已經期滿者注銷其期滿證退所及被開除者更將從嚴處罰除牌示外合行登報仰即知照此佈

△計開各員姓名及所佩證章號碼於后

丁先鏡三一鄭燊康三四涂希仁六九讀國安八〇朱啓滯八一四張矩一〇〇許延春

〇一丁中俊一〇劉炳蘭一〇八寄永泉一四一謝迪元一四六王翕〇旭一五二

汪紹伊一五五黃金寶一六一徐毅中一八六易蔭棣一八七艮二〇成俊二二二胡顯三

二四黃志鈞二二六陳德芳二二七陳華璜二二九陳華珍二三〇盧世舉二三三光

江輪二三五陸華英二三六彭俊二三七丁文蔚二四九陳余卓茂二四三王祖佑二五三

五倪明材二四八袁學芬二四九饒濟香二四六天樞二五一鄭五二南傑二五五陳烈

九六〇劉文運二六八孫世寶二六九李粹蘭二六六瞿式穀二六五蔣益之二七〇

劉教桂七一黎文彬二七二顧世雄二七三姚爾舜二七六馬天柱二七八袁幼安

二七九王岫鳴二八一顏學二八一吳予二八七譚鳳藻二八九楊國安二九〇

干漢超二九九黃文彬三〇四韓士禎三〇七湯用彭〇〇雷紹秀三一〇陳鴻萱

三一一方濟三一二袁業檣三一七程文灝三一八朱承楠三〇〇

（丁）7.30

農民運動週刊第廿九期

本部爲紀念「六十一」「六二三」並追悼二次北伐陣亡將士起見 各地死難同胞告農友 「六二三」慘案後的廣東農民運動 農民運動的理論與實際：鄧演達 新軍閥勢力下之農民運動：俞 全國農運出版一覽表（續前） 全國農民運動狀況（續前）：生文 農民追悼各地死難同胞之祭禮：希齡 湖南農民運動的真實情形（續前）：玉 朱鴻翔

△定價—每期銅元六枚 △代售處—武漢各大書局

中國國民黨中央執行委員會農民部印行

商民運動週刊第十七期出版了

長江流域商民代表大會開幕宣傳大綱 帝國主義御用的新國家黨（漯一） 共產黨與商民（李荐） 短評三則 對於店員工會問題的平議（孟鈞） 於店員的忠告（獻） 部務消息 黨務消息 中外大事 特載 來稿

中國國民黨中央黨部商民部印行

前敵旬刊第十七期出版了

（一）要目 短評三則 一，反對帝國主義出兵華北！—燕堂 二，革命的勢力進展了！—燕堂 三，兵農聯合！—叶平 武力與國民結合！—文熙 新舊軍閥探討 第四次全國勞動大會—仲起 我們在政治上的立場—師任 英日帝國主義—師任

（二）代售處 長江書店（三）漢口河街總政治部

長江書店啓事

本店經售嚮導新青年中國青年等一切關於革命的書報「沒有革命的理論便不能有革命的行動」本店願意於灌輸革命高潮中供給革命民眾以研究高深革命理論的材料凡我革命同志欲購閱革命的書報請移玉至敝店可也地址後城馬路上首濟生路口

群眾 出版了

代售處 漢口黃陂路口書報社 武昌中華書局 長江書店

定價每份銅元八枚 訂閱每一元十期 郵費及發行所

第十四期目錄

中山紀念告民眾 革命與妥協（灑寬能） 等商人與大商買辦階級的爭鬥 之一幕（舊南） 一針見血—是商閥還是反革命份子了（欒） 反革命劣紳商得不像樣子（欒） 勞工代表證（虎） 漢口中國主義派再到甚麼地方去（虎） 對牛彈琴（虎） 白色恐怖中的上海（虎） 國家與張宗昌（虎） 群眾呼聲—安鏡與失敗（蔡天境） 軍會議原來如此（虎） 晉國聯

（丁）7.30

本欄提要
△漢商協救濟金融
△日輪滬漢航運不通
△武昌市黨部整頓組織

漢商協救濟金融

△內會員對庫券有補水情事 △呈請財部立卽設法救濟

本埠錢商，對於中央與國庫券，迭有抑壓，拒絕情事，從十三日起，卽發現此種不良現象十三日每千元補水十四元，十四日補水二十元，十五日補水四十元，十六日補水八十元或百元，茲事體大，經漢口商協查知，當以錢商中不良份子，如此操縱金融，實與市面國計兩有妨礙，於十七日函呈國民政府財政部，請其立卽制止，以資救濟，（信乙）

日輪滬漢航運不通

△滬上排斥日貨甚烈 △日輪運貨只通鎮江

日本商輪．由漢口至上海之航線．現已不通，查日商行駛滬漢航線之輪，爲南陽丸，襄陽丸，岳陽丸等，因現在上海方面，排斥日貨甚烈，各日輪不能往滬，日清公司，對於運往上海之貨，一律未收，各輪亦只能通行至鎮江爲止，來往鎮江之商貨，仍照常運送，（信乙）

武昌市黨部整頓組織

△開全市組委聯席會議討決定整頓辦法六條

十五日下午七時，武昌市執行委員會組織部，在該部會議廳，開第二次全市組委聯席會議，行禮如儀後，首由總主席徐得眉同志報告開會意義，次由市組織部幾達吾同志報告（一）各級黨部內部工作之情形，計分區分部，區黨部，市黨部三方面，（二）過去工作之觀察，——七月份半月內紀律執行之概況（三）將來工作之計劃，繼由各級黨部提出工作上之困難問題，共十四個，均由市組織部予以圓滿之答覆，最後通過議案六條；（一）各區黨部報告表，每半月塡報市部一次，（二）各區分部報告表於開會後二日內送交區黨部，（三）凡轉出之同志，須由區黨部轉呈市黨部，由區分部發給證明書，經區黨部在原信上加印及區執委簽字後，送交市部換取正式黨員轉移證書，以便在所在地登記（四）凡轉入之同志，須先親持原在地黨部之證明書，至市部報到後，由市部予以介紹書，至區黨部，由區黨部在原書上加印，及經區執會簽字後，交區分部登記，（五）本市或本區轉之同志，概由市部發給轉移書，其手續與轉出轉入同，（六）凡黨員轉移，不遵照上自三，四，五，各項手續辦理者，其轉移概作無效，（血光）

抽收救濟金問題

△漢口總商會准市政府函告 通函各分會徵集意見

漢口總商會，十六日發出通啓云敬啓者，案准武昌市政府公函開，奉中國國民黨中央執行委員會函開：公啓者，關於外交勞資委員會報告，審查湖北全省總工會所擬之救濟及安插失業工人計劃書，案經本會政治委員會第二十四次會議議決，「交各有關係機關分別酌量辦理，」相應函知，並卽照辦修正案一份到會，業經將該計劃書修正案第六號，由政府命令各工廠舖店抽收失業救濟金，其辦法工資在十元以內者，加二角五分，工資在十元以上者加五角，或每人每月加工資一元，或加工資百分之十，卽以此項所加工資，作失業救濟金，每月可共籌十餘萬至二十萬元等語，當經敝會議決，交工商俱樂部及漢口總商會尅奪辦理，案經公決，除分函外，相應函請貴會尅奪辦理，并希見復，等因准此，當以此事旣准市政府函請本會與工商俱樂部尅奪辦理，自非先行徵詢大衆意見，卽未便擅有主張，是以訂於六月初七日召集全體會議，無如屆時到者無多，以致未能議決，茲照錄原函送請台端，卽希貴會員照函內所擬辦法，表示意見，卽日復會，以憑核轉，幸勿稽延爲盼，（信內）

漢口市立初級小學校務聯席會議分則

一宗旨：爲謀漢口市立初級小學校務統一，及切實改進起見，特遵照武漢市教育局規定之漢口市立初級小學組織大綱第七條，組織漢口市立初級小學校校務聯席會議，
二組織：本會由武漢市教育局義務教育委員會及漢口市立各初級小學校務主任組織之，
三職責：本會職責如左：
一，討論各校整個進行計劃，
二，討論各校事務進行事項，
三，其他不屬於教務訓育事項，
四會期：本會每月開常會一次，遇必要時得開臨時會議，
五會址：本會以武漢市教育局義務教育委員會爲會址，
六職員：本會以武漢市教育局義務教育委員會主辦委員，爲常務委員，開會時以常務委員爲主席，記錄由主席臨時指定之，
七開會：每次開會須有全體人員過半數之出席，
八議案：各校提出之案件，應於開會前三日以書面提出，議決案件，須出席過半數之表決，由常務委員通知各校執行之，
九經費：本會經費由武漢市教育局義務教育委員會開支，
十附則：本分則自公布之日施行，

漢口市立初級小學教務聯席會議分則

一宗旨：爲謀漢口市立初級小學教務統一及切實改進起見，特遵照武漢市教育局規定之漢口市立初級小學組織大綱第七條，組織漢口市立初級小學教務聯席會議，
二組織：本會由武漢市教育局義務教育委員會及漢口市立各初級小學教務主任及教員組織之，
三職責：本會職責如左：
一，討論各科教學法，
二，編審教材，
三，規定課程支配標準，
四，規定教學表冊，
五，規定成績考查及計分法，
六，派各校人員互相參觀及批評，
七，其他關於教學事項，
四會期：本會每月開常會一次，遇必要時得開臨時會議，
五會址：本會以武漢市教育局義務教育委員會爲會址，
六職員：本會以武漢市教育局義務教育委員會主辦委員爲常務委員，開會時以常務委員爲主席，記錄由主席指定之，
七開會：每次開會須有全體人員過半數之出席，
八議案：各校提出之案件，應於開會前三日以書面提出，議決案件須出席過半數之表決，由常務委員通知各校執行之，
九經費：本會經費由武漢市教育局義務教育委員會開支，
十附則：本分則自公布之日施行，

漢口市立初級小學訓育聯席會議分則

一宗旨：爲謀漢口市立初級小學訓育統一及切實改進起見，特遵照武漢市教育局規定之漢口市立初級小學組織大綱第七條，組織漢口市立初級小學訓育聯席會議，
二組織：本會由武漢市教育局義務教育委員會及漢口市立各級小學主任級訓導會同組織之
三職責：本會職責如左，
一，討論學校訓育實施方法，
二，調查學生家庭狀況及社會偶發事項，
三，製訂訓育表册，
四，規定成績考查及計分法，
五，其他關於訓育事項，
四會期：本會每月開常會一次，遇必要時得開臨時會議，
五會址：本會以武漢市教育局義務教育委員會爲會址，
六職員：本會以武漢市教育局義務教育委員會主辦委員爲常務委員，開會時以常務委員爲主席，記錄由主席臨時指定，
七開會：每次開會須有全體人員過半數之出席，
八議案：各校提出之案件，應於開會前三日以書面提出，議決案件須出席過半數之表決，由常務委員通知各校執行之，
九經費：本會經費由武漢市教育局義務教育委員會開支，
十附則：本分則自公布之日施行，

郵局不多售郵票

△以所寄信件應貼郵花爲限

本埠郵務局，在往日對於售賣郵票，毫不限制，現在因爲種種困難，是以該局通告各買戶，自卽日起，凡寄遞信件者，卽以所寄之件，購買郵花。不得多購，（信內）

武昌暑期學校林立

△第二小學校又開設四班

近來武昌暑期學校，日益增多，最近省立第一小學又設暑期補習校，內分四班，一爲成人班，一爲童子班，一爲女班，一爲小學班，班次故爲多設，俾盡量容納志願求學者、（歡內）

貧民工廠因暑停工

△工資照給且供食宿

第一貧民工廠，近因天氣炎熱，工作非常困苦，工人身體方面，大有妨礙，而廠中物件又需整理，特於前日起停止工作，藉資休息，而事整理，對於原在工廠作工工友，除照給工資外，并供食宿，如欲回籍者，仍可向廠方支付火食金，（人民）

橋口救濟社自動撤銷

△因與失業工人救濟局衝突

橋口店總五分會二支部，爲救濟失業店員，特設失業工人救濟社，正在積極籌備，并擬以該會童子團存款二百元作爲救濟金，事爲工會救濟局得知，以爲該局己有規定，不得自私設立救濟機關，免致混淆，而生枝節，且於手續上名稱上均有不便，當致函該會設法糾正，聞該會己自動撤消。

本週武昌生活品價目調查表

自九日起十五日止

種類	等次	價目	與上週比
米	上	六十四串	減八串
	中	五十四串	減六串
	下	四十四串	減四串
糯米	上	七十四串	減二串
	次	六十八串	同上
豌豆		二十四串	無增減
綠豆		十八串	同上
黃豆		三十串	同上
蠶豆		四十四串	減十二串
麵粉	上	每斤三百二	無增
	次	每斤二百八	同上
機器麵粉	紅牡丹	五元四角	無增
	紅兵船	六元一角	同上
油麵		每斤四百文	
水切麵		每斤三百二十文	無增
機器麵		每筒六十文	無增
蔴油		一百三十六串	
菜油		一百一十二串	無增
花生油		缺	
豆油		缺	
淮鹽		缺	
精鹽		每斤六百四	增二十文
柴		五串文	無增
炭		三串文	同上
元炭		三串二百	同上
白糖		每斤七百六十文	
紅糖		每斤六百四十文	
豬肉		每斤一千四百四	增四十
牛肉		每斤六百四十文	無增減
火柴	燈牌	每包四百文	無增減
煤油	鷹牌	每斤五百六	同上
洋燭	僧帽牌	每包九百六	同上

（洋特）

漢口商情

●棉花 棉花市場，已由跌勢而趨於穩定，日來成交申幫與武漢紗廠均有買進，計昨日上市者，申幫方面，義成，榮康祥，永記，義興，紗廠方面，第一，申新，共成交一千八百四十四包，以新野，襄陽，做開路多，茲特分爲列表於下，（單位兩）

行家	賣出者	買進者	產地	包數	價格
怡太	天興公	義成	細絨	八二	四二．五
隆昌	山成玉	第一	襄陽花	一二〇	四四．五
永豐	立成	第一	襄陽花	八〇	四四．五
永豐	阮祥太	第一	襄陽花	一八〇	四四．五
華豐	若安太	第一	新野花	一一〇	四三．五
太興豐	正太茂	第一	新野花	一八〇	四四．〇
太興恆	興發善	第一	關興寺	一四〇	四二．八
太來	吉安太	第一	新野花	五二	四三．五
同興福	長元	第一	細絨	四九	四四．五
同興福	元祥太	第一	新野花	五〇	四四．〇
興福	太昌	第一	沙洋花	一七九	四四．六
元昌	志成	第一	天門花	七一	四四．六
志祥	賴當記	榮康祥	江口花	一三二	四二．五
同興太	錦昌	申新	天門花	六九	四六．八
祥太	太生	永記	河口花	五〇	四四．〇
祥太	恆升明	永記	河口花	一八〇	四四．五
順昌	周萬盛	義興	江口花	一二〇	四二．五

（特訊）

●荳 綠豆近來成交尚未間斷，除申幫買進仍然暢銷外，西洋幫亦時有去貨，來源亦頗暢，故成交雖旺，價格極呈穩勢，然較前則現低跌云，計昨市共成交一千担，佑記買六百担，價五元二角二，永源買二百担，價五元一角七，同太買二百担，價五元一角六，（特訊）

●小麥 小麥來源黃孝仍溜，邊江一帶雖有大批貨到，但以銷場暢俏，故極呈堅漲，日來除申幫與本鎮麵粉廠買進活動外，潮幫昨日亦有上市，計共做開一千四百担，勝新，久豐，承豐及潮幫等均有買進，最高價六兩，最低價四兩八錢，尚有繼續看好之勢，云，（特訊）

●白蔴 白蔴日前已跌至九兩七八錢，乃日來市場又極呈堅漲，如昨布最低價亦售至十兩，（蓋亦由來源不見充旺故也）計共成交一千四百担，承豐買三百担，價十兩〇四錢四，慎記買二百担，價十一兩三錢九，興記買二百担，價十一兩二錢一分，晉大買二百担，價十兩〇四錢四分，永德買五百担，價十兩以至十一兩三錢，（特訊）

●申匯 低跌之申匯市場，日來又大漲特漲，近三數日而竟又由一千三百兩，驟漲數十兩，叫價雖如是高昂，各幫仍多無收交，蓋因滬漢雙方銀根轉緊所致，計前日（十六）暗盤叫價高至一千三百九十五兩，昨市始乃見稍跌，計一千三百五十兩，但伸縮頗速，前途尚難預卜云，（特訊）

●砂糖 砂糖來源亦大部斷絕，（蓋因多以東洋貨爲大宗）漢地現極稀薄，但銷路僅湖南幫稍有去胃，上游一帶仍然沉靜，但叫價極堅，而門售亦昂，如紅糖刻零售每斤七百六十文，白糖每斤八百四十文，計棨包市價，古頭車十六兩五，八車十五兩五，砂十四兩九，廣水十六兩七，粗砂十四兩五，二十四號粗砂白十五兩五，尖洋十六兩七，計均約漲高一二錢不等云，（特訊）

●川菜 川菜上游陸續均有貨到，但多直接轉裝申江，前者漢口尚有少許分派之貨，現則全部截申，因之本街又發生缺貨之勢，故日來實價又高，湖南幫雖欲買進，但以無貨，故卒無去胃，計刻市福州榨菜四十元，邦都榨菜四十二元，餘各芽菜多尖等，則尚平平云，（特訊）

社會新聞

詐財記者判罰金

本埠後馬路同善里十七號國化通信社，對於該里第三十五號雙喜堂詐財一案，自經該管七區署，送往公安局後，當經該局司法科審訊，卽將詐財之犯張王等三人傳案，在未判決以前，拘留一夜外，判罰某某罰二十元，張某亦罰二十元，王某科罰十元，具結了案，（信乙）

小菜販當街發痧

現在天氣熱到極點，身中疫症尤其以負販爲最易染時疫，十六日下午二時，有小菜販一人，年近三旬，挑售瓜菜，行經後花樓小董家巷口，忽然仆倒於地，口不能言，路人知其發痧，乃急忙將其救濟未一刻，用冷水送下，良久乃甦，挑擔休息，仍挑擔叫賣，如此種負販難，可謂眞痛苦，（信內）

發老煙廠救濟金

香煙老廠工人受帝國主義壓迫罷工以來，生活困難已極，幸國民政府以該工友等失業可憫，於萬難之中仍不時撥款救濟，南洋煙公司，亦以該工友等抵制英煙，按月予以接濟，昨日該老廠辦事人，又撥給各工友每人救濟費洋五元，

水上搶刦案日多

自湖北水警取銷後，到處民船多有被搶，尤其是崇通兩縣之貨船（火輪不通）在長江行至無人煙之處，有土匪攔住，現有羅江亭等所辦之貨，在金口上面，被土匪將貨搶去，並被殺傷押運，正在請求追究中，至於小河賊划，亦多有借查名義，行刀威嚇，將船上物件刼去者，不勝枚舉，當局速宜注意，（鐵乙）

農工離婚案自理

現在法庭對於貧苦農工一婚案法，不能與普通人一例辦理，茲武昌法院有一通告，以達律師魯華藻云；案查貧惠之，與萬占清，爲解除婚約一案，經傳訊數次，正擬辦理，奉湖北省政府司法廳令第一七九號內開；凡關于貧苦農工之一姻案件，應提交各縣市農工會試行和解，等由奉此，本案除已依現行法令，發交漢陽漢治萍輪駁工會調查，並通知原被告外，特此通告，（鐵丙）

護送輪防止危險

武漢渡江輪船，搭客擁擠，竟有多數人上天棚林立，一經開動，上重下輕，大有危險，湖北航政局爲預防危險起見，除佈告外，並派隊士七船，以隨時禁止客上天棚，想當此水正漲時，正宜切實開導，以重人命，（鐵丁）

店員被威逼投江

德康錢莊管錢店員徐貽林，原係泰和錢莊經理徐松浦所薦，後因松浦與貽林之父不睦，到德康錢莊聲明不作薦保，並將貽林辱罵百般，勒令店家以致開除職務，將絕生路，故貽林遂上輪船投江，衣褲內尚有絕命書一件，受威逼情據，貽屍未撈起，老小皆無以爲生，已在法院起訴，嘗可伸冤也（鐵丁）

持械搶刦犯槍決

連日本埠迭出持械刼之案，茲查前日下午二時，押赴濟生三馬路大坪槍決，茲照布告於下：爲布告事，經漢口衛戍司令部查獲該案要犯王秀林傅海等，持械搶刦一案，經本部詳加審訊，罪證確鑿，按照懲治盜匪刑律第五十九條，應處死刑，除將該犯王秀林傅海等，驗明正身，綁赴刑場執行槍決，并呈報國民政府軍事委員會外，合行出示布告，仰卽知悉，此布，計開王秀林安徽通山人年二十六，傅海直隸宛平人，年二十七（信丁）

同仁旅社獲竊賊

昨夜四時，後城馬路同仁大旅社，有賊對煥臣窺入房間內，正在竊取，爲該館茶房瞥見，上前捉獲，交北路巡警，旋經彼署汪善修帶署，隨有三十一號客南鷲詳到該署報稱，夜間檢查衣物，失去夾金手表一支，網褲一條，請追賊，乃將該竊賊送往公安局去

江水又漲

數日以前，江水漲勢已經穩定，可危之勢，迫至近一二日，江水暴漲，大有穿堤之勢，武漢濱江而居者，淹浸堪虞，（歡了）

交通

▲京漢路
鄭州長票 上午十一點由大智門開
孝感短票 晨八時由大智門開
由鄭州開來 下午九時五十九分
由孝感開來 午前十一點
祁家灣短票 三點〇五分開
祁家灣開來 四點五十分

▲輪船
隆和 德和 開往上海等處
大貞 南陽 開往宜昌等處
南陵 仙槎 開往湘潭等處

遊藝

▲影戲

戲院名	戲目	日期
漢口大戲院	古國奇緣	十四日起映
青年會	人生如流水	今日開映
白宮影戲院	西遊記的盤絲洞	十五天起映
維多利亞	爲人作嫁	十六日起映

▲中央人民俱樂部
大劇場　懸迫　青春的悲哀
楚劇　販鮮魚　進府昇天　開山府　男綁子
漢戲　碰鳳配　草橋關　雙包記
京戲　四郎探母　（五本）玉連環
灘簧　揚花　蘇玉　馬前夫人
梨花　湖船
四寶　萬變之箱　拿手好戲
魔術
露天電影　（紅姑娘）

▲老圃
新舞台戲院　張利生　王夢波　朱凌芬　楊秋屏　郭再鳴　周雄天　蔣岩氏　高曉石
天聲舞台　二十夜　六本天雨花　二本粉妝樓
東區　周桂林　余文龍　菊長勝　陳幼喜　汪蒼雲　汪樹生

指定教育經費　一切教會及外人私立學校，須經教育行政機關立案　普及

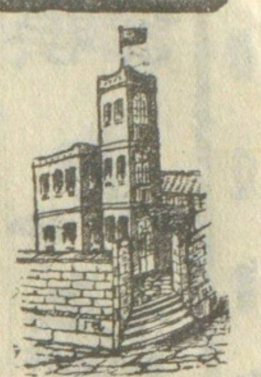

本欄提要

△沒收土劣財產辦法
△鄂財廳整理牙帖
△省總工會請救濟失業工人
△三縣之天災人禍

沒收土劣財產辦法

▲民政廳擬定

民政廳長張國恩氏，以各屬處理沒收土豪劣紳財產，尚無一定辦法，任意執行，人民不無感受苦痛之處，因於昨日擬定處理辦法三條，既不失之寬縱，亦不失之苛刻，足以便地方官吏之執行，而免人民之誤會，茲將該廳所呈省政府處理沒收土劣財產辦法呈文，照錄於後，呈爲處理沒收土劣財產擬具辦法，呈乞鑒核示遵事，案查湖北懲治土豪劣紳條例第二條至第五條之規定，均有沒收財產一項，各縣辦理土劣案件，根據上項規定，遂有案未判決，先將財產沒收者，有財產全部沒收，其家屬並無給養者，有土劣已逃，財產查封，因而其家屬之行動，不能自由者，此種處分，按諸懲惡從嚴之義原非過分，但制定條例之用意，係剷除土豪劣紳經濟上之惡劣勢力，免阻革命之進行，故其懲治，罪僅及身，於家屬初無牽累，由此推論，則土劣犯罪，其父兄妻子，不皆可罪之人，即其父兄妻子，不應因土劣犯罪，而斷絕其給養，故執行沒收財產，須加以考慮，而爲之區別，查省政府委員會第三次會議議決案，關於土豪劣紳案件，由民政廳辦理等語，職廳職責所在，對於沒收土劣財產，應擬具分別處理辦法，一以便地方官執行，一以免人民誤會，茲擬辦法三項，呈乞鑒核，（一）已經判結之案，判決沒收財產者，應由縣長查明該犯罪人有無家屬，有家屬者止執行犯罪人之一部，其餘發還家屬具領，（二）未經判決之案，先己查封財產者，應速予判決，但所沒收之財產，以犯罪人一部爲限，（三）土劣己逃，房屋查封者，只禁止其拍賣，其入房屋內居住之家屬，不得限制其出入，所有擬具分別處理沒收土劣財產辦法，是否有當，理合具文，呈乞鈞府核示遵行，謹呈湖北省政府，（理丙）

鄂財廳整理牙帖

▲定八月一日實行

血光社消息，財政廳以從前舊有牙帖有效期間，久暫不一，曾經前財政處擬具牙帖章程，及施行細則，及整理舊帖辦法，呈請國民政府財政部鑒核，奉批示飭照附覽修正，財政廳復指陳利害，將章程細則均加修改，已奉部令，核准施行，昨財政廳己通告各縣，即便遵照，自公布日起，即照新章辦理，惟整理舊帖，應先期布告商民周知，俾便遵守，定自八月一日實行，限三個月辦竣云，

省總工會請救濟失業工人

（勞工社）湖北全省總工會，昨呈中央工人部云，敬呈者，本月十四日，屬會召集武陽夏三鎮失業工人代表，假血花世界總理紀念堂開會，到者百餘人，並由鈞部暨國民政府勞工部派代表參加，討論救濟失業工人各問題，最後到會代表提議兩項，（一）請求政府限定時期，解決失業問題，（二）市面上之銅元和米辦法，并議決交由屬會呈請等語，爲此呈報鈞部，伏乞察核，迅予設法解決，以紓工艱而維市面，此呈中國國民黨中央執行委員會工人部，湖北全省總工會執行委員長向忠發，

水利分局局址確定

△在前沙洋水警公署

湖北省政府，爲襄河流域，年年發生水患，特爲建設水利分局，專司襄河堤工，奈該分局，成立雖久，尚未確定局址，以資辦公，頃因沙洋水警公署，早經騰出，特於日昨，呈請省政府，撥歸該分局作爲固定之局址，比經省政府批准在案，並令仰民政建設兩廳，轉飭知照矣，（理丙）

應城農所學生剿匪

（農民社）應城與京山交界，素爲土匪出沒之區，該匪等自被土豪劣紳收買以後，在應城西北鄉楊王嶺，龍王集，潘家集等處，異常猖獗，擄票上款，姦淫燒殺，無所不用其極，對於農運負責同志的家屬，尤爲殘酷，應城農協乃調遣農所學生，會同自衛軍，共百餘人，進山追剿，茲將各種勦辦情形，略述於下，（一）勦匪之步驟，農所學生，六月十九日第一次出發，從龍王集楊王嶺等處搜剿，見匪勢蔓延猖獗，乃進駐皂市五華山曹家場等處，並在皂市與人民自衛軍總隊長開聯席會議，當時議決三種步驟，第一步派便衣隊秘密緝拿外，並張貼布告，勿論匪徒，令其投誠，以放票繳械爲條件，以後並設法給以相當的職業，以安其心，第二步直接逮捕土匪親屬，及與匪徒有關係之人，令其寫信土匪，勸其繳械投誠，面仍派便衣隊秘密緝拿，第三步集合應城西方農民，與京山會友，四圍痛勦、並以最嚴厲的手段，對待土匪最有關係之人，與土匪的親屬，剷除土匪的巢穴，

（二）勦匪之方式，本月四日，農所學生與人民自衛軍扮作種田老，穿衣戴箬笠，或拿鐵鍬，或肩舉把草耙子，於是拿獲著名匪首庫壽亭，周積成，石猴子，白老七，羅柏年，胡國良，黃亮發，女匪雷么等三十餘人，

（三）土匪之勢力，京山土匪分兩股，一股是賀么爲首領，一股是詹老四爲首領，賀么有手槍七八枝，盒子炮三四支，詹老四有長槍一支，盒子炮手槍三十餘支，子彈均不甚充足，騷擾應城西北鄉，最爲利害，此外還有徐以文一股匪，隸屬賀么名下，只有六人，有十連手槍一支，以上各情，是採取第一二步勦匪辦法，如果不能得美滿的效果，即當用第三種辦法，照這樣辦起來，京應的土匪，不日即可肅清云，

宋埠水災

徐師長來電報告……；請派員調查撥巨款賑濟

國急漢口國民政府，武昌省政府諸公鈞鑒，宋埠水災奇重，田廬爲墟，民衆流離，慘不忍覩，職師長初蒞斯土，職在安民，目擊災黎，用代籲懇，請派員調查，撥飭款賑濟，是爲至禱，三十軍第四師師長徐方叩，

三縣之天災人禍

▲夏逆將攻黃梅……；圻春大水爲災……；麻城匪患衆水災

農民社：近日天災人禍，紛至遝來，人民痛苦益不堪言，茲將最近黃梅圻春麻城等縣向省當局的告急電原文錄後，以見農民慘狀的一斑，黃梅電云，省農協轉，夏逆斗寅，駐安徽宿松，準備不日進攻黃梅，己槍決屬會第二區農友三名，特懇祈速設法救援，黃梅農協叩，圻春電云，省農民協會鑒，屬縣本月五六七三日大雨暴發，將一，六，十各區堤閘淹沒，屋宇倒塌，死農友二百餘人，猪牛極亦多，其他露宿野處，哭聲震地，狀悲慘，請速轉政府救濟，特禱，圻春縣農協叩灰，麻城電云，省黨部省政府省農協轉，夏逆雖己出境，除搶劫擾亂外，最近更發有空前水災，全縣幾成澤國，損失約計在數百萬以上，人民淹死不計其數，請速設法救濟，派員查勘，撫卹，不勝迫切待命之至，麻城縣黨部公署農協叩，

雲夢訓練班暫停授課

▲校址暫讓防軍駐紮

雲夢縣黨部爲養成下級工作人材，於上月開辦黨務訓練學校，授課已近一月，學生成績頗有樂觀，近因土豪劣紳勾結紅槍會到處搗亂，各團體即電請軍委會派隊駐防，藉以鎮壓此反動勢力，現己先後開到監護隊一營及三十六軍第一師三團一營，該縣各團體盡量籌備駐紮地方仍是不夠，故由縣黨部執委議決；將黨校暫停授課，全體學生下鄉工作，校址暫讓與上項軍隊駐紮云，（厚丙）

委任公安局長

▲嘉魚縣甯勵

湖北省政府民政廳，以嘉魚縣公安局長杜疊先辭職，特予照准，遺缺委甯勵接充（歡丙）

雲夢農運積極進行

▲籌備第三區農民協會

雲夢第三區各鄉農協早已組織成立，區農協尚未組織，十三日由省農協特派員李子厚同志召集各鄉農民協會執行委員開聯席會議，討論目前整頓鄉農協及籌備區農協問題，到十三鄉執行委員五十餘人，是日上午十時，假第三區黨部開會，首由主席李子厚報告開會意義，「大意計分四點，（一）接受上級機關的指導，及實行省農協第一次擴大會議的議決案，（二）以合法的手續打倒真正的土豪劣紳，（三）擴大減租宣傳，實行作減租運動，（四）選舉籌備員，組織健全的區農民協會，」繼有參加之第三區黨部常委李香山，縣黨部宣傳部長胡雲亭，全縣總工會代表王樹屏，縣農協執委李任甫，濟難會籌備員李子晉等相繼演說，後選舉柴賓香，李子書，張國富，彭蔣山等爲籌備員，籌備處暫設道人橋，並決定各鄉會員須重新登記證所，淘汰不純潔份子，（厚丙）

樊口堤閘委會之組織

△湖北省政府規定

樊口堤閘委員會，內分四股各股工作，現經湖北省政府，妥爲分配如左，

（甲）總務股，（一）關於會計庶務等事項，（一）關於收發監印核對稽核等事項，（一）關於清理前堤局內一切賬款事項，（一）屬於不屬於其他各股之一切事項，

（乙）工程項，（一）關於堤閘工程測繪事項，（一）關於堤閘工程計劃及建築事項，（一）關於管理工程材料事項，（一）關於堤閘臨時防汛搶險等事項，

（丙）土地股，（一）關於清理前堤局己收買荒業草場實在面積及己未發交受業戶主管業事項，（一）關於調查前堤局所收買荒業草場坐落地點界址起訖及己未開墾等事項，（一）關於清理前堤局所收買荒業草場尚未辦了手續及處理其他一切糾紛事項，（一）關於本股事項，應隨時呈報工廳核辦，（一）關於協助清理樊口堤閘內湖荒業局應辦清丈事項，但本股事項凡與清理樊口堤閘內湖荒業局有相互關係者，仍應隨時與該局接洽辦理，

（丁）畝費股，（一）關於徵收前堤局己未收買各荒業草場及原有濱湖受益熟田，應繳之畝費，隨時飭向清理樊口堤閘內湖荒業局繳納事項，（一）關於補征前堤局向未收齊原有濱湖受益熟田欠繳之畝費，隨時飭向清理樊口堤閘內湖荒業局補繳事項，（歡丙）

京山匪禍

▲縣長電請派隊往剿

京山所屬孫神橋地方，近發現大批股匪，勢甚猖獗，新任王縣長，爲短期根本肅清計，特於日昨電呈省政府，請派軍隊往勦，以靖地方，而弭匪患云（歡丙）

武漢泥總改組計劃

（勞工社）武漢泥木總工會，成立已久，惟辦理未見成績，現該會工友，認爲有改組之必要，昨擬定改組進行計劃，茲錄之如下，（甲）第一步工作，[illegible]泥總現時重要職員，都由[illegible]各分部[illegible]加派改組委員[illegible]此項只限於[illegible]組織班團的主權[illegible]加本業各分部的團結[illegible]泥業多，行動比較[illegible]的要比泥業少，泥總現在着手整頓，木業的各分會，使成爲基本隊伍，以號召一切，（乙）第二步工作，（三）派幹部人材到下層去切實工作，務必使從前把持操縱各種弊端，力爲矯正，或消滅不使再發生致礙進行，（四）最堅決地執行新的計劃，按街道作坊組織支部，小組違者解散，（五）把失業工友詳爲調查，使多數工友，信仰工會，（丙）第三步工作，（六）由代表大會改選泥總組織執行常務委員會，以健全領導機關，（七）改選後，又次第舉行下列各項，八，拍賣七皇宮魯班閣先賢宮等處根本消滅其封建思想，九，將拍賣所得的價值，建築寄宿舍，使工友的生活組織更加鞏固，創辦工人學校及發行刊物等，以促工友的覺悟，增加工友的智識，（十）嚴格取締工頭的包辦一切的由泥總接洽承包分給各工友工作，使不再受工頭的剝削，

宜昌學生反對外兵來華

宜昌學生聯合會臨時辦公處，爲反對帝國主義出兵來華，發宣言如下：自二次北伐出師以後，革命的怒潮，頓形高漲，素爲直系軍閥的根據地，及奉系軍閥的要津，鄭州，開封，次第克復，直搗幽燕，踏平關外，可說直指顧間事，在這個期間，固然是我們軍事方面的進展，黨國前途的樂觀，應當歡欣鼓舞大事慶祝的時候，但是，莫大的恐怖，也同時擺到我們的眼前，不能不引起我們深刻的注意，現在，獨佔利益的日帝國主義者，不是已經出兵山東嗎，不是紛紛向華北進兵嗎，濟南，我山海關，北京，天津，青島，秦皇島，威海衛：：等地不是滿布着國際帝國主義者的海陸軍嗎，最近不是又在我長江流域，大施其炮艦政策轟擊江陰鄉村嗎，：：這些事實，用不着猜疑，都是由於國際帝國主義者的在華勢，力根本上感着動搖，及其新舊走狗—蔣介石，張作霖，張宗昌的末日已至，不得不出此種野蠻的凶暴的最後一着—武力干涉，以期引起世界大戰消滅我革命勢力，帝國主義者啊，你們「保護僑民」的口號中的陰謀，早己完全暴露了，再也不能動聽了，要幹就幹，何必用這種卑劣的狡猾的手段呢，同胞們，同志們，努力革命民衆們，白色的恐怖，已經布滿全中國了，第二次的大屠殺，已迫近眉睫了，我們應當毫不怖疑，毫不害怕來團結我們的力量，抖擻精神，誓死反對這種無理由的出兵行動，最後還要犧牲一切，與那萬惡的東西作殊死戰，同胞們，同志們，努力革命民衆們，努力，犧牲，勝利終是我們的，十六，七，八，

十一軍政治部前方工作報告（續）

（編者按：此項工作報告書，因稿件擁擠，及減少篇幅，停登已久，茲決定每日擠出一部份地位，繼續登載，務於最短期間登完。）

（三）反奉運動委員會，組織及當選委員，

主席 賈子郁‖採買主任 朱寶甫
縣黨部 嚮導主任 唐仲達‖經濟主任 唐嘯池
諜報主任 林壯志‖運輸主任 劉德卿

當日下午我軍即與城內田軍衝突，同時十八里廟附近發現土匪，縣黨部決定移至西南鄉老君廟之溫莊，溫莊本部駐地相近，一切接洽，亦均甚易，但因本部移動過多，五月八日宋莊移至大李莊，夜間移至高井，五月九日移至三賢店，黨部委員來接洽時，每日常步行數十里，至百里，五月九日本部決定增設特務股，用意在使本部與黨部打成一片，除股長正徐秘書石麟

副科朱長瑞元 外內分六組：：：

諜報組主任 林壯志 嚮導主任 唐仲達 運輸主任 溫其銘
購置主任 溫少卿 庶務主任 溫其旭 社會運動主任 賈子郁

訓練組主任均係黨部及反奉運動委員會負責同志，勢難兼顧，於是乃全力注重在協助軍事方面，該股即在溫莊縣黨部內辦公，本股股長更派爲社會運動組織員負責指導全盤工作，每日往返須行六十里，工作時間亦甚短，十二日本股股長及潘股員同往溫莊，晚間在溫莊召集第二區黨部及白塔寺一帶農民自衛團代表在縣黨部開聯席會議，當向其解釋下列數項：：：此次革命軍北伐之意義，全在解放北方民衆，（農民）河南人民應與革命軍合作，切實協助之，應供給給養，及使用紙幣，結果，由第二區黨部負責在白塔寺組織反奉運動分會，採買麥麩，兌換現洋（另有詳細報告）十三日會指導反奉運動委員會設特務股，辦理採買麥麩，兌換現洋方法，十四日至十八日本部隨軍事之[illegible]爲補部份，一部隨同軍部及第十師進駐上蔡，一部留守汝南，黨務股因特務股及黨部工作須結束，乃令潘留在溫之[illegible]同日會萊股員調至[illegible]工作，留在[illegible]一部份，以本股股長爲[illegible]故工作較多，十四日由李秀橋移至遂鋪，十五日晨又移向[illegible]鋪南面高王莊四日來工作均有結果，特務股及黨部籌議以後工作計劃，除特務股，另有詳細報告及留守汝南工作報告外，與黨部會商臚述如下

一，縣黨部過去工作，確實曾建立一極好之基礎，農民自衛團之組織及訓練均甚好，但錯誤之點過重視領袖工作，而忽下級工作，所謂農軍團體領袖因歷史的關係，多爲土豪劣紳，固然我們不能不聯絡領袖不能入其羣衆，但應入羣衆後即應努力下級工作，使武裝農民確能受本黨指揮，此種過去錯誤應從速糾正，亦現正汝南黨部雖有相當力量，能指揮一般民衆，但如不能使一個個黨員均受良好之訓練，不易使民衆有嚴密之組織就不易打破那有很久的歷史，很堅固的組織，釐偏的封建制度—我們以後應該注意工農運動，更應該注意訓練工農—城內兵工廠既有數百工人，便應使其在黨的領導指揮之下，組織起來，并訓練之—十七日結束特務股，黨部因經費太困難，加之反奉運動委員會經費毫無，請本部加以幫助，當允借五十元，並指定以二十元爲反奉委員會經費，特務股各組主任之伕馬費及火伙費，亦均捐助黨部—最近經濟方面式不致發生困難，（三）汝南社會狀況，一，汝南農村狀況—乙，汝南縣，汝南縣的鄉村組織，也是按照着地域，分七十二店，每店都有辦事人員近來因我軍進至汝南，前時鄉中政治，多數停止，各種稅則完全停繳，因汝南城尚未攻破，鄉村政治，亦未能即行改良；但農村政治基礎有少數同志在努力組織工作，一旦破城，定有長足之進步，其次是汝南鄉村經濟狀況：自吳逆禍豫始一直至今日，鄉中從無一日之平安，去年又經今年復招土匪蹂躪，前擁後擠弄的老百姓吃無吃的，穿無穿的，住無住的，食物把柴草尤其缺。大有全縣老百姓均不能舉炊之勢，在鄉中決不易瞧得而鄉中少數大地主土豪劣紳，又將食物把持，不動產只就汝南一縣說，就有八十餘，（此少數人的形勢尤其前是豫省督軍趙倜家產不勝數總之汝南鄉村經濟窮者益窮，富者益富，平均說來，不見得比確山相差太遠，同時每個貧農實比確山縣困難的多，幾乎生活不能維持，現在將確山汝南縣的經濟狀況比較一下，確縣駐軍甚多，但隨時都可以買到關柴草以及各種物品，到汝南老君廟後，固然因此地是鄉村物品缺乏，但與確山縣鄉村比較起來，確相差太遠，農民無形中，均畜有莫大恐慌，就紙幣說，汝南經過各地完全不用，若欲就鄉中供給寄養，實在比登天還要難，總結句，確山縣農民貿易額及購買能力，要比汝南多，汝南縣各地經濟情形，確己現極大恐慌，於最短期間，如再無救濟方法，汝南縣鄉村經濟必有更大的紊亂（未完）

應山農協大會續誌

應山縣農民協會第一次代表大會，已舉行開幕典禮六日下午接續開會，茲依次錄後：第二次會，六日下午二時舉行，首由主席報告，次審查委員報告，此次代表大會，人選頗爲鄭重，當選代表均係真正農民，或小學教師，佃農佔百分之六十，不識字者亦有百分之六十之譜。所以此次代表大會—可以說是真正農民代表大會。次施心爾作政治報告，分國際國內本省，尤其對於帝國主義之解釋爲詳明。蔣介石脫離革命之原因，脫離革命戰線以後之摧殘民衆，更爲詳悉。報告畢，即通過討蔣電一通。次由張學武報告全省會務情形。，最後由黃民欽報告全縣會務。次休會。第三次會第四次會由各區鄉報告，（從略）第五次會第六次會—討論議案；（一）政治問題議決案，凡十一條。（二）經濟問題議決案二十九條。（三）組織問題議決案二十條。（四）宣傳問題議決案十三條。（五）教育問題議決案十一條。（六）婦女問題議決案。數項議決案，由主席逐條提出討論結果，多有更改，後由主席提出總表決。乙，選舉第一屆執行委員，候補委員；當選者執行委員黃民欽，施心爾，左澤民，楊仲康，萬平治，馬眞松，柳東德，劉深浦，閔子岡，等九人。候補委員，洪濤，李世芬，李寬國，劉海如，葉開甲，易其云，王文耀，等二十七人。次主席介紹執行委員，全場鼓掌歡迎就職。執行委員演講，次大會代表講演，唱國民革命歌呼口號散會。（農民社）

天門近訊

△盧市開討蔣反帝大會

血光社消息：天門盧市區黨部，爲喚醒革命民衆，使民衆深刻的認識蔣介石勾結帝國主義之罪惡，於七月十日，召集全區民衆，在盧家口開羣衆大會，到會者三千餘人，開會時，公推姚莘生爲主席，行禮如儀後，即報告開會意義，報告時，悲哀沈痛，台下民衆，異常憤慨，最後大會通過討蔣通電，及反對帝國主義出兵華北電，歸後散會。（血）

財政部湖北石膏營業委員會啓事

本會於本月十七日遷移至英租界二碼頭榮正里口一號照常營業樓上營業處電話四一一六樓上委員室電話一五八七恐未周知特此通告 （乙）7.24

前湖北省立法大第十班同學注意

本班同學錄已印成每日請攜帶同學錄磁費收條親往武昌都府堤一十三號黃文彬處取去自七月十四號起以一個月爲限逾期不負責任 經手人黃文彬 南經庸啓（乙）7.18

國民革命軍第十一軍政治部啓事

本月十五日早晨敝部在望山門外遺失黑色牡馬一匹約四尺高黑鬃黑尾如有人見得或知此馬下落者請送信至（舊督署內）十一軍政治部即有相當酬謝此啓 18

湖北全省總工會啓事

本會爲組織統一指揮靈敏起見根據本會章程經執行委員會決議將教育局改爲「湖北全省總工會工人教育委員會」爲本會執行委員會所屬專門工作委員會之一特此通告 20

證章作廢

中央黨部職員證章第一一一七號遺失作廢特此聲明 邱致澤啓

新?精神煥發心境如意請吸白金龍香煙
自然如圖中人之活潑潑地指揮裕如也

白金龍香烟

白金龍

漢口南洋兄弟烟草股份有限公司啓

中華書局發行

職業教育叢刊 德國職業指導實施法 鄭??譯 一册 三角

本書為德國著名職業指導專家及心理學家五人合編，譯者擇其中最切實用之部分，譯成書，定為今名：對於職業指導機關與學校之合作方法，及職業指導機關之組織方法，均有確實之研究，乃職業指導機關，及為父兄師長者，所必備之參考書。

職業教育叢刊 柏林職業指導總局概況 鄭??譯 一册 四角

本書分為三編：㊀參觀柏林職業指導總局紀要，㊁柏林職業指導總局第一年報告，㊂職業指導總局各部分之報告。所載方法精審，條理明晰，大可作為我國職業指導之借鏡。

職業教育叢刊 丹麥之農業及其合作 鄭??譯 一册 三角半

本書分㊀總論，㊁丹麥之農業概況及其改良，㊂丹麥之合作制度及其運動，㊃參觀材料，四章。其第二三兩章，係根據編者實地見聞所得而成。丹麥農業，發達最快，力求改良；我國以農立國，人不可不研究改良之方針。如我國合作制度，一旦普遍以後，使日工業發達，分貨兩階級之衝突，更可引起國人注意之價值也。故本書……

新女子職業教育 一册 二角

本書立論，以職業教育為女子解放之前提。冠首有蔡孑民先生序言：「嚴辦江先生創辦本女子甲種職業學校，辛苦支持，成績卓著；乃復以對於女子職業教育之意見，著為是篇，以促同志之興起，起而行者後先相繼，實乎切實際，與學為口頭禪者不同也。」是見此書價值之一斑。

青年職業指導 王文培著 一册 四角

職業指導為一種有組織的社會事業；爲以擇業爲人擇業，爲業擇人。我國方今人浮於事，促青年有謀業難之嘆，而一方社會事業發達，處處是才難之歎。如何使人與業相適應，此職業指導之所以重要。此書為青年之參考本也。

農業政策 一册 ?角
工業政策 一册 ?角
商業政策 二册 ?元
交通政策 一册 ?角
收入及郵費政策 一册 ?角
近世之新發明 一册 ?角
農業經濟學 一册 ?角
農業概論 一册 ?角
中國農業學校的管理法 一册 ?角
工業會計學 一册 ?角
商法概論 一册 ?角
商業簿記 一册 ?角
新式商業簿記 一册 ?角
複式商業簿記 一册 ?角
銀行簿記及實務 一册 ?角
自動汽車論 一册 ?角
摩托車與電機 一册 ?角
無線電報 一册 ?角
電氣工學 一册 ?角

支店……（廿）

濟世醫院

專治男女花柳注射 漢口青蓮閣對面 (電話二五五七)

德國各種六〇六注射

永遠廉價

勿論新舊六〇六，九一四，新六〇六，均有……本院不用……不落……

濟世醫院啓

大同旅社廣告

本旅社……房間……電報……

電話號碼 二一〇六九 ……

聯記 大陸旅社

開設漢口後城馬路同善里口

本旅社由聯記改組，精求……竭誠歡迎
電話二樓四一一八一 二樓四〇〇五 (卅)

……訂定新稅則，廢除苛捐雜稅，統一全國財政，建築……

國民革命軍第四集團軍第一方面軍總指揮部政治部啓事一

本部已籌備完畢，開始辦公，地點在武昌楊澗堂街十八號，電話普通武昌二六八號，軍用電話十一軍總機，特此告通。

國民革命軍第四集團軍第一方面軍總指揮部政治部啓事二

本部範圍甚小，用人不多，現已編制完畢，倘有缺額，量才承各方推薦，才未能一一延攬，并以後如仍介紹前來者，亦恕不答覆，特此申告，諸祈原諒。(丁)7.18

湖北省婦女協會附設武昌婦女補習學校招生啓事

(一)班次 甲乙丙丁四班 (二)名額 一百六十人 (三)待遇 不收學費書籍但得酌量情形供給 (四)畢業期限 均為六個月 (五)入學資格 程度不拘惟年齡須在十五歲以上五十歲以下 (六)報名日期 自即日起至開學日止 (七)報名手續 報名時須帶同長居武漢之介紹人來本會報名並繳納報名費五角(畢業後退還如中途退學恕不退還) (八)報名地點 武昌三道街湖北省婦女協會本會 (九)開學日期 七月廿四日 18

湖北省立第一女子中學校暑期學校招生

(一)班次(暫定)第一部—兩班 均收初中女生 第二部—一班—專收小學婦女 (二)各部…… (三)待遇 不收學費 第一部學生由學校供給書籍，第二部—一五……三部…… (四)報名地點 漢陽東門內陶家巷第三…… (五)報名日期 自七月……日起……日止

暑期學校招生啓事

(一)分科 本校暑期設下列三科 (甲)革命理論科 (乙)普通科 (丙)補習科 (二)資格 (甲)初中一年級以上學生得入革命理論科 (乙)高小畢業生得入普通科 (丙)……得入補習科 (三)待遇 …… (四)日期 自……日起……(五)……男女……革命理論科及普通科…… (乙)7.21

財政部緊要公告

查整理湖北金融公債條例原定以一部分債票償還國民政府新債，惟是機關更迭，積欠紛糾，不應核對證據清算數目以憑分別，特此公告，凡在十六年革命軍抵鄂後與政府發生借款關係者，務於七月三十一日（即陰曆七月初三日）以前將證據數目，明本部內國公債處聽候審核，幸勿延誤為要。7.30

武昌拆城招標廣告

逕啓者，查拆除武昌城垣，前經本局登報招標，并於本月八日召集各投標人到局監視開標，乃因各投標人所開價目，均與本局預定之標準相差太遠，以致無一合格，殊深憾惜，茲特再行招標，凡武漢各建築公司願意承攬是項工程者，務望於一星期內，從速來本局領取投標單，俾得早日成功，有厚望焉。武漢市工務總局啓 (乙)7.21

馬車工會啓事

啓者，本月廿八日夜深，有少數反動車主行東勾結流氓地痞，搗毀本會，將會內簿據文件等物，完全撕拋，搶去文件圖書，及本會前所發圓形證章，多數遺失，今改用白布紅字證章，作廢以前證章，又馬車工人在外假冒本會名義者，如再有佩銅證章者，即係反動派，已將鄧老三、李金和、李興記等…… 武漢車工總工會馬車分會啓 (乙)7.17

遺失證章

湖北財政廳第七號銅質鍍金證章一枚，如有拾得者，應即作廢。惲宗培啓 (乙)7.17

中央農民部出版之中國農民月刊

第二卷第三期快要與諸君相見了！它會供給我們許多農運實際材料；它會指示我們許多農運理論，革命同志不可不看，農運同志更不可不看。它的要目：新中國之建設與農民運動；北伐中之農民運動；北伐工作中之紅槍會；湖南農民之第一期工作之經過：黃書亮；日本帝國主義鐵蹄下之台灣農民：中華全國農民協會成立之經過：彭湃；四川農民運動狀況：淡水波：江蘇農民運動狀況：華光；熱河農民運動狀況：四川農民部；山西農民運動狀況：山西農民部；察哈爾農民運動狀況：察哈爾農民部；江蘇農民部；熱河農民部

蘇浙皖滬四黨部黨務政治討論會秘書處緊急啓事

本會本決定于七月十五日開幕，茲因(一)報名者達二百餘人，會場尚未覓得(二)所請報告或講演之同志尚未接洽妥當(三)經費尚無着落，綜上三端，勢非暫告停止不可，現因困難情形，呈報四黨部辦事處委員會，呈奉復准予暫行停止，除己分別通知各同志外，誠恐前所函請之各機關或團體於是日派員赴會指導，有負盛意，特此奉告，一俟開會有期，再行事函奉請，不恭之處，尚乞原諒。丁18

湖北全省學生聯合會緊要啓事

本會因蘭陵街原來會址狹隘不敷應用，現已移至武昌大朝街中段五號辦公，電話武昌六十四號，凡來賓及文件請移玉或逕遞該處為盼。(丁)23

中華全國印刷業總工會啓事

逕啓者本會地址現設在保里二一號，如有函件請祈惠寄為荷。

湖北全省總工會教育局啓事

本局創辦高級工人教師訓練班，原定七月二十日開學，茲以考試手續尚未完畢，只得暫緩開學，一俟期定再行通告。

湖北全省烟酒公賣處啓事

本處為整頓稅收，攬人才起見，特登報徵求，如有對於各縣烟酒情形熟悉自問具體整頓辦法者，希即來處聽候諮詢備用，除牌示外，特此通告。(乙)7.11

農民運動的新策略出版了

要目如下：(一)農民工人工商業者和民族的革命軍人！(二)怎樣懲辦土豪劣紳，(三)農民運動的兩點注意的，(四)國民政府安慰敵軍，(五)怎樣糾正農民幼稚，(六)農民運動和聯合的革命勢力，(七)湘鄂贛農民運動的步驟，(八)敬告湖南農村中的事件，(九)……的認識，(十)全國農協對於農運的新計劃，(十一)…… 附錄：(一)佃農保護法，(二)處分逆產的條例 中國國民黨中央執行委員會農民部印行

十地問題專號出版了

欲知中國十地問題的各方面者，不可不閱；欲知中央十地委員會開會經過者，不可不閱；欲知中國十地問題之趨勢者，不可不閱；欲知孫中山先生的言論者，不可不閱；欲知怎樣解決中國的土地問題者，不可不閱。內容有鄧演達、譚平山、蘇聯顧問及陳獨秀諸先生的…… 每冊定價一角 代售處武漢各書店 中國國民黨中央執行委員會農民部印行

國民政府副官處啓事

本處第十七號方形青天白日金色特別證章第五十號，方形青天白日銀色普通證章第九十四號，完全作廢，特此聲明。19

感謝良醫王壽亭

啓者，本人前患痢疾，病勢危險，幸蒙王壽亭先生施術診治……得以痊愈，先生救世婆心，……特此登報鳴謝。漢口民國日報館余??啓

失票聲明

今由鄭州(鄭州)????記匯漢口正明太安棧張在國先生照匯票一紙，計洋二百元，字第吉號，期訂六月廿日見票遲三五日照兌，該票在漢遺失，除向太安棧聲明止兌外，倘有拾得作為廢紙，特此聲明。唐伯文啓 (乙)7.24

傷兵救護會捐款報告（續前）

(廿七)口字册 林祖涵捐洋五十元……(軍事委員會經募)……
(廿八)口字册 ……捐洋二十元……
……凡以上十二人各捐洋一元 (未完)